

ФЕДЕРАЛЬНАЯ СЛУЖБА ГОСУДАРСТВЕННОЙ СТАТИСТИКИ

УПРАВЛЕНИЕ ФЕДЕРАЛЬНОЙ СЛУЖБЫ
ГОСУДАРСТВЕННОЙ СТАТИСТИКИ
ПО Г. МОСКВЕ И МОСКОВСКОЙ ОБЛАСТИ
(МОССТАТ)

**СОЦИАЛЬНО-ЭКОНОМИЧЕСКОЕ ПОЛОЖЕНИЕ
МОСКОВСКОЙ ОБЛАСТИ В ЯНВАРЕ-НОЯБРЕ 2023 ГОДА**

ДОКЛАД

Пожалуйста, ответьте на четыре вопроса обратной связи.



МОСКВА

ПРЕДИСЛОВИЕ

В докладе публикуются статистические данные по производству товаров и услуг, ценам, финансам, инвестициям, рынку труда, торговле. Представлена информация по уровню жизни населения, социальным вопросам, демографической ситуации.

В отдельных случаях незначительные расхождения между итогом и суммой слагаемых объясняются округлением данных.

Данные по ряду показателей являются предварительными. Индексы физического объема рассчитаны в сопоставимых ценах.

Список сокращений

| | | | |
|---------------|-------------------------|---------|--------------------|
| тыс. | тысяча | т-км | тонно-километр |
| млн | миллион | пасс-км | пассажиро-километр |
| млрд | миллиард | квт·ч | киловатт-час |
| кв. | квадратный | кв | киловольт |
| мм | миллиметр | Гкал | гигакалория |
| куб. | кубический | г. | год |
| пл. куб. метр | плотный кубический метр | усл. | условный |
| км | километр | р. | раз |
| м | метр | | |

Условные обозначения:

| | |
|-----|---|
| - | явление отсутствует |
| ... | данные отсутствуют либо не публикуются в целях обеспечения конфиденциальности первичных статистических данных, полученных от организаций, в соответствии с Федеральным законом от 29 ноября 2007 г. № 282-ФЗ «Об официальном статистическом учете и системе государственной статистики в Российской Федерации» (ст.4 п.5; ст.9 п.1) |
| x | сопоставление невозможно |
| 0,0 | значение показателя меньше точности измерения, применяемой в таблице |

СОДЕРЖАНИЕ

| | |
|--|----|
| I. ОСНОВНЫЕ ЭКОНОМИЧЕСКИЕ И СОЦИАЛЬНЫЕ ПОКАЗАТЕЛИ | 4 |
| II. ЭКОНОМИЧЕСКАЯ СИТУАЦИЯ | 6 |
| 1. ПРОИЗВОДСТВО ТОВАРОВ И УСЛУГ | 6 |
| 1.1. Оборót организаций | 6 |
| 1.2. Промышленное производство | 8 |
| 1.2.1. Добыча полезных ископаемых | 9 |
| 1.2.2. Обработывающие производства | 11 |
| 1.2.3. Обеспечение электрической энергией, газом и паром; кондиционирование воздуха | 19 |
| 1.2.4. Водоснабжение; водоотведение, организация сбора и утилизации отходов, деятельность по ликвидации загрязнений | 22 |
| 1.3. Сельское хозяйство | 24 |
| 1.4. Строительство | 27 |
| 1.5. Автомобильный транспорт | 31 |
| 2. РЫНКИ ТОВАРОВ И УСЛУГ | 33 |
| 2.1. Розничная торговля | 33 |
| 2.2. Рестораны, кафе и бары | 39 |
| 2.3. Рынок платных услуг населению | 41 |
| 2.4. Оптовая торговля | 44 |
| 2.4.1. Оборót оптовой торговли | 44 |
| 2.4.2. Запасы отдельных видов топливно-энергетических ресурсов | 46 |
| 2.4.3. Продажа и запасы отдельных видов продукции (товаров) | 47 |
| 3. ИНСТИТУЦИОНАЛЬНАЯ СТРУКТУРА ПРОИЗВОДСТВА | 49 |
| 3.1. Количество организаций по видам экономической деятельности, организационно-правовым формам и формам собственности | 49 |
| 4. ЦЕНЫ | 52 |
| 4.1. Индексы цен и тарифов | 52 |
| 4.2. Потребительские цены | 52 |
| 4.3. Индексы цен производителей промышленных товаров | 58 |
| 4.4. Индексы цен на продукцию инвестиционного назначения | 61 |
| 4.5. Индексы тарифов на грузовые перевозки | 63 |
| 5. ФИНАНСЫ | 64 |
| 5.1. Исполнение бюджета | 64 |
| 5.2. Финансовые результаты деятельности организаций | 66 |
| 5.3. Состояние платежей и расчетов в организациях | 69 |
| III. СОЦИАЛЬНАЯ СФЕРА | 79 |
| 6. ЗАРАБОТНАЯ ПЛАТА | 79 |
| 7. ЗАНЯТОСТЬ И БЕЗРАБОТИЦА | 84 |
| 7.1. Занятость | 84 |
| 7.2. Безработица | 90 |
| 7.3. Потребность организаций в работниках | 91 |
| 8. ЗАБОЛЕВАЕМОСТЬ НАСЕЛЕНИЯ | 93 |
| IV. ДЕМОГРАФИЯ | 94 |
| МЕТОДОЛОГИЧЕСКИЕ ПОЯСНЕНИЯ | 95 |

I. ОСНОВНЫЕ ЭКОНОМИЧЕСКИЕ И СОЦИАЛЬНЫЕ ПОКАЗАТЕЛИ

| | Ноябрь 2023 г. | В % к | | Январь- ноябрь 2023 г. в % к январю- ноябрю 2022 г. | Справочно | | |
|--|-------------------|-------------------|--------------------|---|----------------------|---------------------|---|
| | | ноябрю 2022 г. | октябрю 2023 г. | | ноябрь 2022 г. в % к | | январь- ноябрь 2022 г. в % к январю- ноябрю 2021 г. |
| | | | | | ноябрю 2021 г. | октябрю 2022 г. | |
| Индекс промышленного производства ¹⁾ | х | 113,2 | 103,8 | 113,3 | 100,7 ²⁾ | 113,1 ²⁾ | 104,1 ²⁾ |
| Объем отгруженных товаров собственного производства, выполненных работ и услуг собственными силами по видам экономической деятельности, млн рублей: | | | | | | | |
| добыча полезных ископаемых | 21 723,6 | 122,3 | 88,6 | 128,8 | 116,3 ²⁾ | 74,8 ²⁾ | 132,3 ²⁾ |
| обрабатывающие производства | 4 415 733,1 | 126,8 | 98,5 | 123,5 | 104,0 ²⁾ | 113,2 ²⁾ | 106,6 ²⁾ |
| обеспечение электрической энергией, газом и паром; кондиционирование воздуха | 347 042,9 | 110,5 | 110,0 | 112,5 | 111,9 ²⁾ | 115,8 ²⁾ | 104,2 ²⁾ |
| водоснабжение; водоотведение, организация сбора и утилизации отходов, деятельность по ликвидации загрязнений | 155 039,9 | 128,7 | 99,0 | 126,2 | 93,7 ²⁾ | 93,9 ²⁾ | 104,3 ²⁾ |
| Объем работ, выполненных по виду деятельности «Строительство», млн рублей | 55 704,9 | 72,2 | 97,9 | 85,9 | 100,4 ³⁾ | 99,2 ³⁾ | 130,6 ³⁾ |

¹⁾ Индекс промышленного производства исчисляется по видам деятельности «Добыча полезных ископаемых», «Обрабатывающие производства», «Обеспечение электрической энергией, газом и паром; кондиционирование воздуха», «Водоснабжение; водоотведение, организация сбора и утилизации отходов, деятельность по ликвидации загрязнений» на основе данных о динамике производства важнейших товаров-представителей (в натуральном и стоимостном выражении). В качестве весов используется структура валовой добавленной стоимости по видам экономической деятельности 2018 базового года.

²⁾ Данные уточнены в соответствии с регламентом разработки и публикации данных по производству и отгрузке продукции и динамике промышленного производства (приказ Росстата от 18.08.2020 № 470).

³⁾ Данные уточнены в соответствии с регламентом оценки, корректировки и публикации данных статистического наблюдения за строительством и инвестициями в основной капитал (приказ Росстата от 26.09.2016 № 544).

Основные социальные и экономические показатели

окончание

| | Ноябрь 2023 г. | в % к | | Январь- ноябрь 2023 г. в % к январю- ноябрю 2022 г. | Справочно | | |
|---|-------------------|-------------------|--------------------|---|----------------------|--------------------|---|
| | | ноябрю 2022 г. | октябрю 2023 г. | | ноябрь 2022 г. в % к | | Январь- ноябрь 2022 г. в % к январю- ноябрю 2021 г. |
| | | | | | ноябрю 2021 г. | октябрю 2022 г. | |
| Ввод в действие общей площади жилых домов, тыс. кв. метров ¹⁾ | 836,3 | 188,3 | 181,0 | 78,9 | 122,6 | 39,4 | 151,4 |
| Оборот розничной торговли, млн рублей | 323 756,0 | 115,7 | 96,1 | 107,6 | 84,8 | 99,3 | 87,2 |
| Оборот общественного питания, млн рублей | 17 258,3 | 120,4 | 99,8 | 117,0 | 106,2 | 91,9 | 99,1 |
| Объем платных услуг населению, млн рублей | 72 405,9 | 100,4 | 99,7 | 100,9 | 107,4 | 103,5 | 110,6 |
| Индекс потребительских цен, % | x | 107,8 | 101,1 | 107,7 | 114,0 | 100,8 | 115,9 |
| Численность официально зарегистрированных безработных на конец периода, человек | 10 061 | 55,3 | 94,9 | 66,2 | 62,2 | 94,5 | 27,8 |
| Среднемесячная начисленная зарплата работников организаций ²⁾ | | | | | | | |
| номинальная, рублей | 85 938,8 | 119,6 | 104,2 | 115,8 | 109,3 | 102,1 | 110,4 |
| реальная | x | 111,2 | 103,8 | 107,5 | 95,4 | 101,7 | 95,1 |

¹⁾ С учетом жилых домов, построенных и оформленных в собственность физических лиц на земельных участках, предназначенных для ведения садоводства.

²⁾ Данные приведены за октябрь 2023 г., октябрь 2023 г. к октябрю 2022 г., октябрь 2023 г. к сентябрю 2023 г., январь-октябрь 2023 г. к январю-октябрю 2022 г., октябрь 2022 г. к октябрю 2021 г., октябрь 2022 г. к сентябрю 2022 г., январь-октябрь 2022 г. к январю-октябрю 2021 г.

II. ЭКОНОМИЧЕСКАЯ СИТУАЦИЯ
1. ПРОИЗВОДСТВО ТОВАРОВ И УСЛУГ
1.1. Оборот организаций

Оборот организаций по видам экономической деятельности

в действующих ценах

| | Январь-ноябрь 2023 г., млн рублей | Январь-ноябрь 2023 г. в % к январю-ноябрю 2022 г. | Ноябрь 2023 г. в % к октябрю 2023 г. |
|--|---|--|---|
| Всего | 19 153 109,0 | 116,0 | 101,2 |
| в том числе: | | | |
| Сельское, лесное хозяйство, охота, рыболовство и рыбоводство | 87 749,4 | 88,7 | 121,0 |
| Добыча полезных ископаемых | 22 049,8 | 116,9 | 88,1 |
| Обрабатывающие производства | 4 757 694,5 | 121,7 | 98,9 |
| в том числе: | | | |
| производство пищевых продуктов | 1 012 772,3 | 118,8 | 98,7 |
| производство напитков | 197 220,6 | 97,0 | 90,0 |
| производство табачных изделий | 500,2 | 6 361,8 | 100,0 |
| производство текстильных изделий | 61 124,7 | 130,2 | 94,7 |
| производство одежды | 82 640,6 | 232,5 | 112,3 |
| производство кожи и изделий из кожи | 24 191,5 | 196,7 | 169,7 |
| обработка древесины и производство изделий из дерева и пробки, кроме мебели, производство изделий из соломки и материалов для плетения | 61 709,6 | 111,4 | 93,0 |
| производство бумаги и бумажных изделий | 182 440,5 | 112,1 | 104,1 |
| деятельность полиграфическая и копирование носителей информации | 61 484,1 | 104,9 | 96,0 |
| производство кокса и нефтепродуктов | 13 655,4 | 76,5 | 102,1 |
| производство химических веществ и химических продуктов | 367 893,4 | 120,6 | 96,5 |
| производство лекарственных средств и материалов, применяемых в медицинских целях | 248 877,3 | 107,5 | 112,8 |
| производство резиновых и пластмассовых изделий | 324 579,7 | 112,1 | 96,8 |
| производство прочей неметаллической минеральной продукции | 358 612,9 | 126,4 | 80,7 |
| производство металлургическое | 196 642,1 | 94,9 | 88,8 |
| производство готовых металлических изделий, кроме машин и оборудования | 622 568,2 | 147,3 | 82,8 |
| производство компьютеров, электронных и оптических изделий | 199 106,5 | 117,8 | 120,3 |
| производство электрического оборудования | 136 980,4 | 115,0 | 117,2 |
| производство машин и оборудования, не включенных в другие группировки | 226 212,4 | 141,4 | 123,9 |

Экономическая ситуация

окончание

| | Январь-ноябрь 2023 г., млн рублей | Январь-ноябрь 2023 г. в % к январю-ноябрю 2022 г. | Ноябрь 2023 г. в % к октябрю 2023 г. |
|---|---|--|---|
| производство автотранспортных средств, прицепов и полуприцепов | 70 802,0 | 164,9 | 84,7 |
| производство прочих транспортных средств и оборудования | 140 276,0 | 152,7 | 128,4 |
| производство мебели | 71 991,8 | 102,4 | 103,0 |
| производство прочих готовых изделий | 32 823,2 | 136,5 | 109,3 |
| ремонт и монтаж машин и оборудования | 62 589,1 | 132,9 | 112,6 |
| Обеспечение электрической энергией, газом и паром; кондиционирование воздуха | 744 420,5 | 110,2 | 113,2 |
| Водоснабжение; водоотведение, организация сбора и утилизации отходов, деятельность по ликвидации загрязнений | 172 046,9 | 131,0 | 98,5 |
| Строительство | 620 229,3 | 96,5 | 97,6 |
| Торговля оптовая и розничная; ремонт автотранспортных средств и мотоциклов | 9 630 063,1 | 117,2 | 99,0 |
| в том числе: | | | |
| торговля оптовая и розничная автотранспортными средствами и мотоциклами и их ремонт | 967 140,4 | 120,7 | 94,9 |
| торговля оптовая, кроме оптовой торговли автотранспортными средствами и мотоциклами | 6 648 442,8 | 120,7 | 99,9 |
| торговля розничная, кроме торговли автотранспортными средствами и мотоциклами | 2 014 479,9 | 105,7 | 98,0 |
| Транспортировка и хранение | 1 248 562,4 | 118,7 | 98,2 |
| Деятельность гостиниц и предприятий общественного питания | 190 915,0 | 128,1 | 99,3 |
| Деятельность в области информации и связи | 129 600,5 | 120,9 | 96,5 |
| Деятельность по операциям с недвижимым имуществом | 457 216,4 | 121,6 | 102,6 |
| Деятельность профессиональная, научная и техническая | 612 102,8 | 81,8 | 142,2 |
| Деятельность административная и сопутствующие дополнительные услуги | 173 755,5 | 127,8 | 103,1 |
| Государственное управление и обеспечение военной безопасности; социальное обеспечение | 6 768,9 | 148,9 | 796,4 |
| Образование | 40 924,6 | 110,2 | 111,7 |
| Деятельность в области здравоохранения и социальных услуг | 206 428,2 | 114,5 | 98,7 |
| Деятельность в области культуры, спорта, организации досуга и развлечений | 32 247,4 | 211,4 | 130,8 |
| Предоставление прочих видов услуг | 20 333,9 | 105,7 | 99,2 |

1.2 Промышленное производство

Индекс промышленного производства¹⁾ в ноябре 2023 г. по сравнению с ноябрем 2022 г. составил 113,2%, в январе-ноябре 2023 г. по сравнению с январем-ноябрем 2022 г. – 113,3%.

Индекс промышленного производства

| | В % к | |
|------------------------------|--|---------------------|
| | соответствующему периоду предыдущего года | предыдущему периоду |
| 2022 год²⁾ | | |
| Январь | 118,1 | 62,4 |
| Февраль | 113,6 | 110,0 |
| Март | 113,1 | 112,6 |
| Январь-март | 114,6 | х |
| Апрель | 104,9 | 91,3 |
| Май | 102,0 | 88,3 |
| Июнь | 99,8 | 113,2 |
| Январь-июнь | 108,0 | х |
| Июль | 102,9 | 99,2 |
| Август | 111,2 | 109,6 |
| Сентябрь | 97,7 | 97,9 |
| Январь-сентябрь | 106,4 | х |
| Октябрь | 91,5 | 98,7 |
| Ноябрь | 100,7 | 113,1 |
| Декабрь | 97,0 | 115,7 |
| Январь-декабрь | 103,2 | х |
| 2023 год²⁾ | | |
| Январь | 98,9 | 63,6 |
| Февраль | 97,6 | 108,5 |
| Март | 102,6 | 118,4 |
| Январь-март | 99,9 | х |
| Апрель | 104,3 | 92,9 |
| Май | 129,7 | 110,2 |
| Июнь | 123,7 | 107,5 |
| Январь-июнь | 109,4 | х |
| Июль | 115,6 | 92,4 |
| Август | 121,3 | 115,0 |
| Сентябрь | 112,1 | 90,5 |
| Январь-сентябрь | 112,0 | х |
| Октябрь | 123,4 | 108,6 |
| Ноябрь | 113,2 | 103,8 |

¹⁾ Индекс промышленного производства исчисляется по видам деятельности «Добыча полезных ископаемых», «Обрабатывающие производства», «Обеспечение электрической энергией, газом и паром; кондиционирование воздуха», «Водоснабжение; водоотведение, организация сбора и утилизации отходов, деятельность по ликвидации загрязнений» на основе данных о динамике производства важнейших товаров-представителей (в натуральном и стоимостном выражении). В качестве весов используется структура валовой добавленной стоимости по видам экономической деятельности 2018 базового года.

²⁾ Здесь и далее в разделе данные за 2022 год и с января по июнь 2023 года уточнены в соответствии с Регламентом разработки и публикации данных по производству и отгрузке продукции и динамике промышленного производства (приказ Росстата от 18.08.2020 № 470).

1.2.1. Добыча полезных ископаемых

Индекс производства по виду экономической деятельности «Добыча полезных ископаемых» в ноябре 2023 г. по сравнению с ноябрем 2022 г. составил 127,0%, в январе-ноябре 2023 г. по сравнению с январем-ноябрем 2022 г. – 107,6%.

Динамика добычи полезных ископаемых

| | В % к | |
|------------------------|---|---------------------|
| | соответствующему периоду предыдущего года | предыдущему периоду |
| 2022 год | | |
| Январь | 257,9 | 97,1 |
| Февраль | 166,7 | 73,4 |
| Март | 92,8 | 87,5 |
| Январь-март | 156,3 | х |
| Апрель | 86,9 | 112,2 |
| Май | 86,2 | 124,4 |
| Июнь | 80,5 | 97,7 |
| Январь-июнь | 108,8 | х |
| Июль | 75,8 | 98,5 |
| Август | 75,3 | 107,0 |
| Сентябрь | 91,8 | 114,8 |
| Январь-сентябрь | 96,5 | х |
| Октябрь | 62,3 | 75,7 |
| Ноябрь | 47,7 | 84,7 |
| Декабрь | 59,2 | 89,9 |
| Январь-декабрь | 83,6 | х |
| 2023 год | | |
| Январь | 92,6 | 151,8 |
| Февраль | 79,7 | 63,2 |
| Март | 82,6 | 90,7 |
| Январь-март | 85,9 | х |
| Апрель | 101,5 | 137,9 |
| Май | 97,4 | 119,3 |
| Июнь | 106,8 | 107,1 |
| Январь-июнь | 94,1 | х |
| Июль | 107,7 | 99,4 |
| Август | 126,7 | 125,9 |
| Сентябрь | 115,8 | 104,9 |
| Январь-сентябрь | 102,5 | х |
| Октябрь | 140,0 | 91,5 |
| Ноябрь | 127,0 | 76,8 |

Индексы производства по основным видам добывающих производств

| | Январь-ноябрь 2023 г. в % к январю-ноябрю 2022 г. | Ноябрь 2023 г. в % к октябрю 2023 г. |
|-----------------------------------|---|--------------------------------------|
| Добыча полезных ископаемых | 107,6 | 76,8 |
| из них: | | |
| добыча прочих полезных ископаемых | 107,6 | 76,8 |

Объем отгруженных товаров собственного производства, выполненных работ и услуг собственными силами по добыче полезных ископаемых¹⁾

в действующих ценах

| | Январь-ноябрь 2023 г., млн рублей | Январь-ноябрь 2023 г. в % к январю-ноябрю 2022 г. | Ноябрь 2023 г. в % к октябрю 2023 г. |
|---|---|--|---|
| Добыча полезных ископаемых | 21 723,6 | 128,8 | 88,6 |
| из них: | | | |
| добыча нефти и природного газа | х | х | х |
| добыча металлических руд | 6,7 | х | 100,0 |
| добыча прочих полезных ископаемых | 20 064,2 | 129,1 | 89,7 |
| предоставление услуг в области добычи полезных ископаемых | 1 567,3 | 117,6 | 67,1 |

Объем отгруженных товаров собственного производства, выполненных работ и услуг собственными силами по организациям, не относящимся к субъектам малого предпринимательства, средняя численность которых превышает 15 человек, по добыче полезных ископаемых¹⁾

в действующих ценах

| | Январь-ноябрь 2023 г., млн рублей | Январь-ноябрь 2023 г. в % к январю-ноябрю 2022 г. | Ноябрь 2023 г. в % к октябрю 2023 г. |
|---|---|--|---|
| Добыча полезных ископаемых | 15 020,5 | 114,4 | 89,5 |
| из них: | | | |
| добыча прочих полезных ископаемых | ... | ... | ... |
| предоставление услуг в области добычи полезных ископаемых | ... | ... | ... |

Добыча отдельных видов полезных ископаемых

| | Январь-ноябрь 2023 г. | В % к январю-ноябрю 2022 г. |
|--|--------------------------|-----------------------------------|
| Пески природные, тыс. куб. м | 29 583,6 | 96,0 |
| из них: | | |
| пески строительные, тыс. куб. м | 16 927,1 | 77,9 |
| Гранулы, крошка и порошок; галька, гравий, тыс. куб. м | 6 763,2 | 81,0 |

¹⁾ Независимо от основного вида экономической деятельности хозяйствующих субъектов.

1.2.2. Обрабатывающие производства

Индекс производства по виду экономической деятельности «Обрабатывающие производства» в ноябре 2023 г. по сравнению с ноябрем 2022 г. составил 114,6%, в январе-ноябре 2023 г. по сравнению с январем-ноябрем 2022 г. – 115,1%.

Динамика по обрабатывающим производствам

| | В % к | |
|------------------------|---|---------------------|
| | соответствующему периоду предыдущего года | предыдущему периоду |
| 2022 год | | |
| Январь | 119,5 | 58,6 |
| Февраль | 116,3 | 113,9 |
| Март | 114,0 | 114,3 |
| Январь-март | 116,2 | х |
| Апрель | 104,9 | 91,8 |
| Май | 102,4 | 88,6 |
| Июнь | 100,5 | 116,2 |
| Январь-июнь | 108,7 | х |
| Июль | 104,2 | 99,8 |
| Август | 112,4 | 109,8 |
| Сентябрь | 97,5 | 96,9 |
| Январь-сентябрь | 107,1 | х |
| Октябрь | 91,1 | 97,2 |
| Ноябрь | 101,0 | 113,1 |
| Декабрь | 97,3 | 115,8 |
| Январь-декабрь | 103,6 | х |
| 2023 год | | |
| Январь | 99,4 | 59,9 |
| Февраль | 97,1 | 111,2 |
| Март | 103,9 | 122,3 |
| Январь-март | 100,4 | х |
| Апрель | 105,7 | 93,4 |
| Май | 134,8 | 113,5 |
| Июнь | 126,7 | 108,7 |
| Январь-июнь | 111,4 | х |
| Июль | 116,5 | 91,5 |
| Август | 122,6 | 115,5 |
| Сентябрь | 113,6 | 89,7 |
| Январь-сентябрь | 113,8 | х |
| Октябрь | 125,9 | 107,7 |
| Ноябрь | 114,6 | 103,0 |

**Индексы производства по основным видам
обрабатывающих производств**

| | Январь-ноябрь 2023 г. в % к январю-ноябрю 2022 г. | Ноябрь 2023 г. в % к октябрю 2023 г. |
|---|--|---|
| Обрабатывающие производства | 115,1 | 103,0 |
| из них: | | |
| производство пищевых продуктов | 104,6 | 104,9 |
| производство напитков | 104,4 | 111,5 |
| производство табачных изделий | 100,0 | x |
| производство текстильных изделий | 119,5 | 95,6 |
| производство одежды | 113,3 | 102,3 |
| производство кожи и изделий из кожи | 126,6 | 135,6 |
| обработка древесины и производство изделий из дерева и пробки, кроме мебели, производство изделий из соломки и материалов для плетения | 108,5 | 94,9 |
| производство бумаги и бумажных изделий | 102,3 | 96,1 |
| деятельность полиграфическая и копирование носителей информации | 107,4 | 100,0 |
| производство кокса и нефтепродуктов | ... | ... |
| производство химических веществ и химических продуктов | 109,4 | 107,1 |
| производство лекарственных средств и материалов, применяемых в медицинских целях | 88,9 | 100,9 |
| производство резиновых и пластмассовых изделий | 138,3 | 94,3 |
| производство прочей неметаллической минеральной продукции | 106,9 | 85,9 |
| производство металлургическое | 121,1 | 90,7 |
| производство готовых металлических изделий, кроме машин и оборудования | 119,3 | 97,7 |
| производство компьютеров, электронных и оптических изделий | 147,2 | 114,9 |
| производство электрического оборудования | 117,4 | 95,7 |
| производство машин и оборудования, не включенных в другие группировки | 132,9 | 109,0 |
| производство автотранспортных средств, прицепов и полуприцепов | 109,3 | 97,1 |
| производство прочих транспортных средств и оборудования | 136,6 | 142,7 |
| производство мебели | 92,2 | 102,6 |
| производство прочих готовых изделий | 87,9 | 103,8 |
| ремонт и монтаж машин и оборудования | 96,5 | 111,4 |

Объем отгруженных товаров собственного производства, выполненных работ и услуг собственными силами по основным видам обрабатывающих производств¹⁾

в действующих ценах

| | Январь-ноябрь 2023 г., млн рублей | Январь-ноябрь 2023 г. в % к январю-ноябрю 2022 г. | Ноябрь 2023 г. в % к октябрю 2023 г. |
|--|---|--|---|
| Обрабатывающие производства | 4 415 733,1 | 123,5 | 98,5 |
| в том числе: | | | |
| производство пищевых продуктов | 995 075,2 | 119,5 | 97,6 |
| производство напитков | 169 080,2 | 106,6 | 96,6 |
| производство табачных изделий | 214,1 | 3 097,2 | 100,0 |
| производство текстильных изделий | 55 484,6 | 120,1 | 98,3 |
| производство одежды | 41 462,0 | 128,1 | 104,2 |
| производство кожи и изделий из кожи | 22 109,8 | 218,4 | 184,4 |
| обработка древесины и производство изделий из дерева и пробки, кроме мебели, производство изделий из соломки и материалов для плетения | 55 584,2 | 102,1 | 93,3 |
| производство бумаги и бумажных изделий | 172 885,2 | 116,3 | 104,3 |
| деятельность полиграфическая и копирование носителей информации | 56 516,1 | 129,7 | 94,1 |
| производство кокса и нефтепродуктов | ... | ... | ... |
| производство химических веществ и химических продуктов | 335 744,0 | 117,3 | 96,5 |
| производство лекарственных средств и материалов, применяемых в медицинских целях | 205 688,6 | 102,5 | 114,2 |
| производство резиновых и пластмассовых изделий | 287 115,9 | 114,1 | 97,7 |
| производство прочей неметаллической минеральной продукции | 334 278,0 | 137,5 | 78,1 |
| производство металлургическое | 211 305,4 | 119,7 | 86,9 |
| производство готовых металлических изделий, кроме машин и оборудования | 587 425,7 | 133,0 | 83,9 |
| производство компьютеров, электронных и оптических изделий | 157 151,4 | 129,1 | 110,1 |
| производство электрического оборудования | 124 271,0 | 105,9 | 110,3 |
| производство машин и оборудования, не включенных в другие группировки | 213 789,3 | 162,1 | 125,2 |
| производство автотранспортных средств, прицепов и полуприцепов | 61 514,2 | 167,9 | 90,4 |
| производство прочих транспортных средств и оборудования | 156 788,3 | 172,4 | 138,4 |
| производство мебели | 70 125,0 | 108,4 | 100,7 |
| производство прочих готовых изделий | 30 800,3 | 140,1 | 116,9 |
| ремонт и монтаж машин и оборудования | 57 936,7 | 127,1 | 111,4 |

¹⁾ Независимо от основного вида экономической деятельности хозяйствующих субъектов.

Объем отгруженных товаров собственного производства, выполненных работ и услуг собственными силами по организациям, не относящимся к субъектам малого предпринимательства, средняя численность которых превышает 15 человек, по основным видам обрабатывающих производств¹⁾

в действующих ценах

| | Январь-ноябрь 2023 г., млн рублей | Январь-ноябрь 2023 г. в % к январю-ноябрю 2022 г. | Ноябрь 2023 г. в % к октябрю 2023 г. |
|--|---|--|---|
| Обрабатывающие производства | 3 864 637,0 | 121,9 | 98,5 |
| в том числе: | | | |
| производство пищевых продуктов | 902 426,5 | 118,5 | 97,5 |
| производство напитков | 165 267,4 | 106,0 | 96,6 |
| производство текстильных изделий | 37 583,6 | 130,0 | 98,2 |
| производство одежды | 31 076,0 | 140,7 | 104,2 |
| производство кожи и изделий из кожи | 16 041,6 | 271,5 | 185,7 |
| обработка древесины и производство изделий из дерева и пробки, кроме мебели, производство изделий из соломки и материалов для плетения | 45 420,6 | 99,0 | 93,2 |
| производство бумаги и бумажных изделий | 154 460,0 | 114,2 | 104,3 |
| деятельность полиграфическая и копирование носителей информации | 42 992,9 | 131,2 | 94,1 |
| производство кокса и нефтепродуктов | ... | ... | ... |
| производство химических веществ и химических продуктов | 289 232,9 | 115,3 | 96,2 |
| производство лекарственных средств и материалов, применяемых в медицинских целях | 199 941,6 | 102,8 | 115,1 |
| производство резиновых и пластмассовых изделий | 235 741,4 | 110,9 | 97,7 |
| производство прочей неметаллической минеральной продукции | 258 221,7 | 136,4 | 79,5 |
| производство металлургическое | 199 512,7 | 117,4 | 87,4 |
| производство готовых металлических изделий, кроме машин и оборудования | 522 245,9 | 131,8 | 82,6 |
| производство компьютеров, электронных и оптических изделий | 157 106,8 | 129,1 | 110,1 |
| производство электрического оборудования | 99 931,3 | 101,3 | 109,2 |
| производство машин и оборудования, не включенных в другие группировки | 175 003,3 | 158,3 | 125,5 |
| производство автотранспортных средств, прицепов и полуприцепов | 50 103,2 | 148,6 | 90,7 |
| производство прочих транспортных средств и оборудования | 153 836,1 | 173,1 | 138,4 |
| производство мебели | 52 876,0 | 109,5 | 100,7 |
| производство прочих готовых изделий | 17 800,2 | 130,1 | 118,6 |
| ремонт и монтаж машин и оборудования | 44 924,7 | 123,9 | 111,7 |

¹⁾ Независимо от основного вида экономической деятельности хозяйствующих субъектов.

Производство отдельных видов продукции обрабатывающих производств

| | Январь- ноябрь 2023 г. | В % к январю- ноябрю 2022 г. |
|---|------------------------------|---------------------------------------|
| Производство пищевых продуктов | | |
| Мясо и субпродукты, тонн | 308 088,2 | 112,4 |
| Мясо и субпродукты пищевые домашней птицы, тонн | 246 407,6 | 108,0 |
| Изделия колбасные, включая изделия колбасные для детского питания, тонн | 233 387,6 | 97,6 |
| Консервы мясные (мясосодержащие), включая консервы для детского питания, тыс. усл. банок | 151 500,5 | 101,0 |
| Флодоовощные консервы, тыс. усл. банок | 191 260,0 | 95,1 |
| Молоко жидкое обработанное, включая молоко для детского питания, тонн | 112 611,5 | 65,6 |
| Масло сливочное и пасты масляные, тонн | 6 817,0 | 74,1 |
| Сыр и творог, включая творог и творожные продукты для детей раннего возраста, тонн | 173 169,4 | 96,6 |
| Изделия хлебобулочные недлительного хранения, тонн | 366 133,9 | 116,5 |
| Изделия хлебобулочные длительного хранения, изделия хлебобулочные пониженной влажности, полуфабрикаты хлебобулочные, тонн | 143 137,4 | 110,5 |
| Рыба переработанная и консервированная, ракообразные и моллюски, тонн | 52 384,1 | 96,5 |
| Мука из зерновых культур, овощных и других растительных культур; смеси из них, тонн | 297 026,4 | 96,7 |
| Изделия макаронные, кускус и аналогичные мучные изделия, тонн | 279 392,1 | 95,9 |
| Кондитерские изделия, тонн | 535 826,5 | 111,3 |
| Какао, шоколад и изделия кондитерские сахаристые, тонн | 427 089,0 | 110,6 |
| Крупа, тонн | 14 397,2 | 287,3 |
| Пиво, кроме отходов пивоварения, тыс. дкл | 62 036,3 | 107,5 |
| Воды минеральные природные упакованные, воды питьевые упакованные, не содержащие сахара, подсластителей, ароматизаторов и других пищевых веществ, тыс. полулитров | 3 052 823,5 | 173,3 |
| Напитки безалкогольные прочие, тыс. дкл | 205 832,6 | 103,7 |
| Производство текстиля и изделий текстильных | | |
| Пряжа шерстяная, расфасованная или не расфасованная для розничной продажи; пряжа из тонкого или грубого волоса животных или конского волоса, тонн | 363,1 | 97,6 |
| Ткани готовые, тыс. кв. м | 30 336,7 | 108,5 |
| Производство одежды | | |
| Спецодежда, тыс. штук | 27 052,3 | 87,6 |
| Изделия трикотажные или вязаные, тыс. штук | 9 133,9 | 83,9 |
| Костюмы и комплекты из текстильных материалов, кроме трикотажных или вязаных, тыс. штук | ... | ... |
| Брюки, бриджи и шорты из текстильных материалов, кроме трикотажных или вязаных, тыс. штук | 819,0 | 137,4 |
| Платья женские или для девочек из текстильных материалов, кроме трикотажных или вязаных, тыс. штук | 438,1 | 93,6 |
| Изделия бельевые трикотажные или вязаные, включая изделия для детей младшего возраста, тыс. штук | 6 169,3 | 70,6 |
| Головные уборы, тыс. штук | 1 543,9 | 191,5 |

| | Январь- ноябрь 2023 г. | В % к январю- ноябрю 2022 г. |
|---|------------------------------|---------------------------------------|
| Производство кожи и изделий из кожи | | |
| Чемоданы, сумки дамские и аналогичные изделия из натуральной кожи, сочетаний кожи, листов пластмассы, текстильных материалов, вулканизированных волокон или картона; наборы дорожные, используемые для личной гигиены, шитья или для чистки одежды или обуви, тыс. штук | 549,8 | 117,6 |
| Обувь, тыс. пар | 16 249,2 | 156,6 |
| из нее: | | |
| обувь, кроме спортивной, защитной и ортопедической, тыс. пар | 12 769,5 | 150,1 |
| Производство древесины и изделий из пробки, кроме мебели, изделий из соломки и материалов для плетения | | |
| Плиты древесно-стружечные и аналогичные плиты из древесины или других одревесневших материалов, усл. куб. м | 1 958 107,3 | 124,9 |
| Лесоматериалы, продольно распиленные или расколотые, разделенные на слои или лущеные, толщиной более 6 мм; деревянные железнодорожные или трамвайные шпалы, непропитанные, тыс. куб. м | ... | ... |
| Плиты древесно-волокнистые из древесины или других одревесневших материалов, тыс. усл. кв. м | ... | ... |
| Окна и их коробки деревянные, тыс. кв. м | ... | ... |
| Двери, их коробки и пороги деревянные, тыс. кв. м | 3 730,6 | 118,8 |
| Производство бумаги и изделий из бумаги | | |
| Бумага и картон, тонн | 144 814,8 | 89,9 |
| Услуги печатные и услуги по копированию звуко- и видеозаписей, а также программных средств | | |
| Услуги полиграфические и услуги, связанные с печатанием, тыс. рублей | 46 356 505,6 | 125,9 |
| Услуги по печатанию газет, тыс. рублей | 1 184 431,3 | 109,6 |
| Услуги по печатанию журналов и периодических изданий, выходящих реже четырех раз в неделю, тыс. рублей | 1 962 911,8 | 106,0 |
| Производство химических веществ и продуктов химических | | |
| Удобрения минеральные или химические, тыс. тонн | ... | ... |
| Производство средств лекарственных и материалов, применяемых в медицинских целях | | |
| Препараты лекарственные, млн рублей | 131 944,2 | 95,7 |
| Препараты для лечения сахарного диабета, тыс. упаковок | 9 595,9 | 132,8 |
| Препараты, влияющие на кроветворение и кровь, тыс. упаковок | 12 397,3 | 102,0 |
| Препараты для лечения сердечно-сосудистой системы, тыс. упаковок | 95 693,3 | 88,3 |
| Препараты противомикробные для системного использования, тыс. упаковок | 33 171,7 | 104,7 |
| Препараты противоопухолевые и иммуномодуляторы, тыс. упаковок | ... | ... |
| Препараты для лечения нервной системы, тыс. упаковок | 32 127,7 | 105,1 |
| Препараты для лечения органов дыхательной системы, тыс. упаковок | 27 861,2 | 108,1 |

| | Январь- ноябрь 2023 г. | В % к январю- ноябрю 2022 г. |
|--|------------------------------|---------------------------------------|
| Производство резиновых и пластмассовых изделий | | |
| Смеси резиновые, тонн | 426,5 | 103,6 |
| Изделия из резиновых смесей, тонн | ... | ... |
| Трубы, трубки и шланги и их фитинги пластмассовые, тонн | 200 208,6 | 92,7 |
| Плиты, листы, пленка и полосы (ленты) полимерные, неармированные или не комбинированные с другими материалами, тонн | 241 070,5 | 111,0 |
| Мешки и сумки, включая конические, из полимеров этилена, тыс. штук | 1 849 504,7 | 107,2 |
| Бутыли, бутылки, флаконы и аналогичные изделия из пластмасс, тыс. штук | 5 154 211,8 | 175,5 |
| Изделия упаковочные пластмассовые прочие, тыс. штук | 31 573 401,2 | 113,3 |
| Блоки дверные пластмассовые и пороги для них, кв. м | ... | ... |
| Блоки оконные пластмассовые, кв. м | 3 668 053,9 | 85,5 |
| Производство прочих неметаллических минеральных продуктов | | |
| Стекло листовое литое, прокатное, тянутое или выдувное, но не обработанное другим способом, тыс. кв. м | ... | ... |
| Ленты, ровинг (ровница) и пряжа из стекловолокна, стекловолокно рубленое, тонн | 33 154,7 | 98,4 |
| Посуда стеклянная для лабораторных, гигиенических или фармацевтических целей; ампулы из стекла, тыс. штук | 212 195,0 | 37,7 |
| Плиты и плитки керамические, тыс. кв. м | 34 829,3 | 96,3 |
| Кирпич керамический неогнеупорный строительный, млн усл. кирпичей | 201,5 | 83,1 |
| Конструкции и детали инженерных сооружений сборные железобетонные, тыс. куб. м | ... | ... |
| Бетон, готовый для заливки (товарный бетон), тыс. куб. м | 5 536,8 | 134,5 |
| Производство основных металлов | | |
| Прокат готовый, тонн | 624 007,8 | в 10,3 р. |
| Прокат листовой стальной, плакированный, с гальваническим или иным покрытием, и прокат листовой из быстрорежущей и электротехнической стали, тонн | 405 609,3 | 120,0 |
| Трубы сварные, наружным диаметром не более 406,4 мм, стальные, тонн | 345 908,3 | 111,4 |
| Производство готовых металлических изделий, кроме машин и оборудования | | |
| Конструкции и детали конструкций из черных металлов, тыс. тонн | 905,7 | 90,9 |
| Конструкции и детали конструкций из алюминия прочие, тонн | 27 684,7 | 136,8 |
| Производство оборудования компьютерного, электронного и оптического | | |
| Лампы и трубки электронные вакуумные или газонаполненные с термокатодом, холодным катодом, фотокатодом, включая трубки электронно-лучевые, тыс. рублей | 17 709 673,8 | 148,0 |
| Диоды и транзисторы, тыс. рублей | ... | ... |
| Компьютеры и периферийное оборудование, тыс. рублей | 17 357 094,6 | 214,6 |
| Термостаты, стабилизаторы давления и прочие приборы и аппаратура для автоматического регулирования или управления, тыс. рублей | 3 409 604,0 | 133,2 |
| Оборудование и приборы для облучения, реабилитации, электрическое диагностическое и терапевтическое, применяемые в медицинских целях, тыс. рублей | 9 115 790,8 | 78,0 |
| Бинокли, монокуляры и прочие оптические телескопы; прочие астрономические приборы; оптические микроскопы, тыс. рублей | 1 955 791,5 | 87,2 |

| | окончание | |
|--|------------------------------|---------------------------------------|
| | Январь- ноябрь 2023 г. | В % к январю- ноябрю 2022 г. |
| Производство электрического оборудования | | |
| Трансформаторы электрические, мегавольт-ампер | 5 439,1 | 148,4 |
| Преобразователи электрические статические, тыс. рублей | 2 455 792,8 | 100,7 |
| Устройства для коммутации или защиты электрических цепей на напряжение более 1 кВ, тыс. рублей | 6 550 457,7 | 136,7 |
| Комплекты электрической аппаратуры коммутации или защиты, тыс. рублей | 6 448 262,0 | 163,4 |
| Кабели волоконно-оптические, км | 63 220,0 | 127,7 |
| Светильники и осветительные устройства, штук | 2 841 657 | 117,5 |
| Машины электрические и аппаратура специализированные, тыс. рублей | 6 300 933,8 | 152,1 |
| Производство машин и оборудования не включенных в другие группировки | | |
| Двигатели гидравлические и пневматические линейного действия (цилиндры), тыс. рублей | 7 345 140,5 | 157,2 |
| Насосы центробежные подачи жидкостей прочие; насосы прочие, штук | 540 498 | 132,4 |
| Печи и камеры промышленные или лабораторные неэлектрические, включая мусоросжигательные печи, кроме хлебопекарных печей, тыс. рублей | ... | ... |
| Теплообменники и машины для сжижения воздуха или прочих газов, тыс. рублей | 8 482 372,4 | 95,0 |
| Оборудование и установки для фильтрования или очистки газов, не включенные в другие группировки, тыс. рублей | 9 682 389,4 | 137,3 |
| Оборудование и установки для фильтрования или очистки жидкостей, тыс. рублей | 9 054 425,0 | 129,9 |
| Оборудование для производства пищевых продуктов, напитков и табачных изделий, кроме его частей, тыс. рублей | ... | ... |
| Производство автотранспортных средств, прицепов и полуприцепов | | |
| Средства автотранспортные специального назначения прочие, не включенные в другие группировки, штук | 1 146 | 140,8 |
| Прицепы и полуприцепы, технически допустимая максимальная масса которых не более 0,75 т, штук | 10 061 | 139,5 |
| Комплектующие и принадлежности для автотранспортных средств прочие, тыс. рублей | 3 353 713,4 | 111,4 |
| Производство мебели | | |
| Мебель, тыс. рублей | 52 189 586,9 | 140,5 |
| Мебель деревянная для офисов, тыс. рублей | 6 014 137,2 | 144,7 |
| Мебель кухонная, тыс. рублей | 9 132 814,3 | 74,6 |
| Производство прочих готовых изделий | | |
| Изделия ювелирные и их части; ювелирные изделия из золота или ювелирные изделия из серебра и их части, тыс. рублей | ... | ... |
| Снаряды, инвентарь и оборудование для занятий физкультурой, гимнастикой и атлетикой, занятий в спортзалах, фитнес-центрах, тыс. рублей | 323 902,0 | 72,2 |
| Инструменты и оборудование медицинские, тыс. рублей | 7 763 613,4 | 123,3 |
| Изделия народных художественных промыслов, тыс. рублей | 3 226 923,0 | 109,7 |

1.2.3. Обеспечение электрической энергией, газом и паром; кондиционирование воздуха

Индекс производства по виду экономической деятельности «Обеспечение электрической энергией газом и паром; кондиционирование воздуха» в ноябре 2023 г. по сравнению с ноябрем 2022 г. составил 99,7%, в январе-ноябре 2023 г. по сравнению с январем-ноябрем 2022 г. – 97,6%.

Динамика производства по виду деятельности «Обеспечение электрической энергией, газом и паром; кондиционирование воздуха»

| | В % к | |
|------------------------|--|---------------------|
| | соответствующему периоду предыдущего года | предыдущему периоду |
| 2022 год | | |
| Январь | 110,9 | 98,5 |
| Февраль | 95,3 | 86,8 |
| Март | 106,2 | 100,3 |
| Январь-март | 104,0 | x |
| Апрель | 112,7 | 84,8 |
| Май | 100,0 | 77,3 |
| Июнь | 99,8 | 87,2 |
| Январь-июнь | 104,3 | x |
| Июль | 88,2 | 89,4 |
| Август | 104,1 | 107,8 |
| Сентябрь | 103,3 | 114,8 |
| Январь-сентябрь | 102,8 | x |
| Октябрь | 96,9 | 123,4 |
| Ноябрь | 104,8 | 121,9 |
| Декабрь | 99,2 | 121,5 |
| Январь-декабрь | 102,1 | x |
| 2023 год | | |
| Январь | 98,1 | 97,4 |
| Февраль | 105,4 | 93,3 |
| Март | 95,4 | 90,8 |
| Январь-март | 99,5 | x |
| Апрель | 91,6 | 81,4 |
| Май | 85,9 | 72,5 |
| Июнь | 86,6 | 87,9 |
| Январь-июнь | 95,2 | x |
| Июль | 106,5 | 109,9 |
| Август | 107,7 | 109,0 |
| Сентябрь | 92,7 | 98,9 |
| Январь-сентябрь | 96,8 | x |
| Октябрь | 101,3 | 134,9 |
| Ноябрь | 99,7 | 119,9 |

**Индексы производства по виду деятельности
«Обеспечение электрической энергией, газом и паром; кондиционирование воздуха»**

| | Январь-ноябрь 2023 г. в % к январю-ноябрю 2022 г. | Ноябрь 2023 г. в % к октябрю 2023 г. |
|--|--|---|
| Обеспечение электрической энергией, газом и паром; кондиционирование воздуха | 97,6 | 119,9 |
| в том числе: | | |
| производство, передача и распределение электроэнергии | 100,4 | 113,2 |
| производство и распределение газообразного топлива | 94,7 | 110,1 |
| производство, передача и распределение пара и горячей воды; кондиционирование воздуха | 93,8 | 134,6 |

**Объем отгруженных товаров собственного производства, выполненных работ и услуг
собственными силами по виду деятельности «Обеспечение электрической энергией,
газом и паром; кондиционирование воздуха»¹⁾**

в действующих ценах

| | Январь-ноябрь 2023 г., млн рублей | Январь-ноябрь 2023 г. в % к январю-ноябрю 2022 г. | Ноябрь 2023 г. в % к октябрю 2023 г. |
|--|---|--|---|
| Обеспечение электрической энергией, газом и паром; кондиционирование воздуха | 347 042,9 | 112,5 | 110,0 |
| в том числе: | | | |
| производство, передача и распределение электроэнергии | 190 373,3 | 114,3 | 103,2 |
| производство и распределение газообразного топлива | 34 778,0 | 117,6 | 113,6 |
| производство, передача и распределение пара и горячей воды; кондиционирование воздуха | 121 891,7 | 108,5 | 118,6 |

¹⁾ Независимо от основного вида экономической деятельности хозяйствующих субъектов.

Объем отгруженных товаров собственного производства, выполненных работ и услуг собственными силами по организациям, не относящимся к субъектам малого предпринимательства, средняя численность которых превышает 15 человек, по виду деятельности «Обеспечение электрической энергией, газом и паром; кондиционирование воздуха»¹⁾

в действующих ценах

| | Январь-ноябрь 2023 г., млн рублей | Январь-ноябрь 2023 г. в % к январю-ноябрю 2022 г. | Ноябрь 2023 г. в % к октябрю 2023 г. |
|---|---|--|---|
| Обеспечение электрической энергией, газом и паром; кондиционирование воздуха | 334 287,1 | 111,5 | 109,8 |
| в том числе: | | | |
| производство, передача и распределение электроэнергии | 186 962,2 | 113,9 | 103,2 |
| производство и распределение газообразного топлива | 34 753,9 | 118,5 | 113,6 |
| производство, передача и распределение пара и горячей воды; кондиционирование воздуха | 112 571,0 | 105,9 | 118,6 |
| Производство электро- и теплоэнергии | | | |
| | Январь-ноябрь 2023 г. | В % к январю-ноябрю 2022 г. | |
| Электроэнергия, млн кВт·ч | 19 107,1 | 102,5 | |
| из нее произведенная электростанциями: | | | |
| тепловыми | ... | ... | |
| гидроэлектростанциями | ... | ... | |
| Пар и горячая вода, тыс. Гкал | 62 181,0 | 94,1 | |
| из них тепловая энергия, отпущенная: | | | |
| электростанциями | 12 453,0 | 94,0 | |
| котельными | 49 424,8 | 94,1 | |

¹⁾ Независимо от основного вида экономической деятельности хозяйствующих субъектов.

1.2.4. Водоснабжение; водоотведение, организация сбора и утилизации отходов, деятельность по ликвидации загрязнений

Индекс производства по виду экономической деятельности «Водоснабжение; водоотведение, организация сбора и утилизации отходов, деятельность по ликвидации загрязнений» в ноябре 2023 г. по сравнению с ноябрем 2022 г. составил 98,8%, в январе-ноябре 2023 г. по сравнению с январем-ноябрем 2022 г. – 96,9%.

Динамика производства по виду деятельности «Водоснабжение; водоотведение, организация сбора и утилизации отходов, деятельность по ликвидации загрязнений»

| | В % к | |
|------------------------|--|---------------------|
| | соответствующему периоду предыдущего года | предыдущему периоду |
| 2022 год | | |
| Январь | 98,5 | 74,7 |
| Февраль | 102,9 | 111,8 |
| Март | 109,9 | 110,6 |
| Январь-март | 104,0 | х |
| Апрель | 88,4 | 94,7 |
| Май | 98,3 | 107,9 |
| Июнь | 84,2 | 93,4 |
| Январь-июнь | 96,3 | х |
| Июль | 97,3 | 99,8 |
| Август | 97,5 | 106,7 |
| Сентябрь | 94,7 | 98,9 |
| Январь-сентябрь | 96,3 | х |
| Октябрь | 100,2 | 99,8 |
| Ноябрь | 92,4 | 96,1 |
| Декабрь | 84,3 | 94,7 |
| Январь-декабрь | 95,2 | х |
| 2023 год | | |
| Январь | 89,5 | 79,3 |
| Февраль | 86,0 | 107,3 |
| Март | 86,3 | 111,0 |
| Январь-март | 87,2 | х |
| Апрель | 100,5 | 110,3 |
| Май | 94,7 | 101,7 |
| Июнь | 103,5 | 102,1 |
| Январь-июнь | 93,6 | х |
| Июль | 104,8 | 101,1 |
| Август | 101,2 | 103,0 |
| Сентябрь | 103,0 | 100,7 |
| Январь-сентябрь | 96,8 | х |
| Октябрь | 95,6 | 92,7 |
| Ноябрь | 98,8 | 99,2 |

Индексы производства по виду деятельности «Водоснабжение; водоотведение, организация сбора и утилизации отходов, деятельность по ликвидации загрязнений»

| | Январь-ноябрь 2023 г. в % к январю-ноябрю 2022 г. | Ноябрь 2023 г. в % к октябрю 2023 г. |
|---|---|--------------------------------------|
| Водоснабжение; водоотведение, организация сбора и утилизации отходов, деятельность по ликвидации загрязнений | 96,9 | 99,2 |
| в том числе: | | |
| забор, очистка и распределение воды | 90,4 | 98,9 |
| сбор и обработка сточных вод | 97,0 | 100,6 |
| сбор, обработка и утилизация отходов; обработка вторичного сырья | 100,5 | 98,9 |
| предоставление услуг в области ликвидации последствий загрязнений и прочих услуг, связанных с удалением отходов | 98,2 | 101,1 |

Объем отгруженных товаров собственного производства, выполненных работ и услуг собственными силами по виду деятельности «Водоснабжение; водоотведение, организация сбора и утилизации отходов, деятельность по ликвидации загрязнений»¹⁾

в действующих ценах

| | Январь-ноябрь 2023 г., млн рублей | Январь-ноябрь 2023 г. в % к январю-ноябрю 2022 г. | Ноябрь 2023 г. в % к октябрю 2023 г. |
|---|-----------------------------------|---|--------------------------------------|
| Водоснабжение; водоотведение, организация сбора и утилизации отходов, деятельность по ликвидации загрязнений | 155 039,9 | 126,2 | 99,0 |
| в том числе: | | | |
| забор, очистка и распределение воды | 21 697,0 | 117,0 | 98,8 |
| сбор и обработка сточных вод | 17 929,7 | 110,7 | 100,5 |
| сбор, обработка и утилизация отходов; обработка вторичного сырья | 115 364,0 | 131,3 | 98,7 |
| предоставление услуг в области ликвидации последствий загрязнений и прочих услуг, связанных с удалением отходов | 49,2 | 20,4 | 100,9 |

Объем отгруженных товаров собственного производства, выполненных работ и услуг собственными силами по организациям, не относящимся к субъектам малого предпринимательства, средняя численность которых превышает 15 человек, по виду деятельности «Водоснабжение; водоотведение, организация сбора и утилизации отходов, деятельность по ликвидации загрязнений»¹⁾

в действующих ценах

| | Январь-ноябрь 2023 г., млн рублей | Январь-ноябрь 2023 г. в % к январю-ноябрю 2022 г. | Ноябрь 2023 г. в % к октябрю 2023 г. |
|---|-----------------------------------|---|--------------------------------------|
| Водоснабжение; водоотведение, организация сбора и утилизации отходов, деятельность по ликвидации загрязнений | 120 122,9 | 121,3 | 99,0 |
| в том числе: | | | |
| забор, очистка и распределение воды | 20 342,6 | 117,7 | 98,8 |
| сбор и обработка сточных вод | 16 158,6 | 104,1 | 100,5 |
| сбор, обработка и утилизация отходов; обработка вторичного сырья | ... | ... | ... |
| предоставление услуг в области ликвидации последствий загрязнений и прочих услуг, связанных с удалением отходов | ... | ... | ... |

¹⁾ Независимо от основного вида экономической деятельности хозяйствующих субъектов.

1.3. Сельское хозяйство

Животноводство. поголовье крупного рогатого скота на конец ноября 2023 г. в хозяйствах всех категорий сельхозпроизводителей по расчетным данным составило 190,4 тыс. голов (из него коров – 91,0 тыс. голов), свиней – 329,9 тыс. голов, овец и коз – 68,6 тыс. голов, птицы – 10 335,8 тыс. голов. По сравнению с соответствующей датой 2022 г. поголовье крупного рогатого скота в хозяйствах всех категорий снизилось на 5,4%, овец и коз – на 10,1%, птицы – на 15,9%, поголовье свиней увеличилось на 0,1%.

Динамика поголовья скота в хозяйствах всех категорий

на конец периода, в процентах

| | Крупный рогатый скот | | Свиньи | | Овцы и козы | | Птица | |
|-----------------|--|-----------------------|--|-----------------------|--|-----------------------|--|-----------------------|
| | к соответствующему периоду прошлого года | к предыдущему периоду | к соответствующему периоду прошлого года | к предыдущему периоду | к соответствующему периоду прошлого года | к предыдущему периоду | к соответствующему периоду прошлого года | к предыдущему периоду |
| 2022 год | | | | | | | | |
| Январь | 94,5 | 98,0 | 98,9 | 101,8 | 103,1 | 97,9 | 111,2 | 90,4 |
| Февраль | 95,4 | 100,9 | 100,5 | 101,1 | 98,5 | 101,8 | 111,4 | 108,7 |
| Март | 94,9 | 98,5 | 101,2 | 99,8 | 103,3 | 102,9 | 122,3 | 94,6 |
| Апрель | 94,7 | 99,0 | 102,3 | 99,7 | 106,4 | 102,4 | 118,4 | 106,3 |
| Май | 95,9 | 100,2 | 98,0 | 99,6 | 104,1 | 98,6 | 95,3 | 92,4 |
| Июнь | 94,5 | 100,6 | 97,9 | 97,3 | 103,9 | 97,1 | 109,0 | 103,2 |
| Июль | 98,1 | 100,8 | 100,2 | 102,7 | 102,2 | 99,9 | 122,8 | 120,4 |
| Август | 99,8 | 100,8 | 100,7 | 100,3 | 100,8 | 99,6 | 106,9 | 81,3 |
| Сентябрь | 99,4 | 99,4 | 97,6 | 97,5 | 103,9 | 102,0 | 107,1 | 111,6 |
| Октябрь | 98,4 | 98,1 | 108,1 | 99,9 | 99,9 | 94,8 | 98,7 | 89,8 |
| Ноябрь | 98,4 | 99,8 | 97,2 | 97,5 | 102,4 | 101,0 | 109,0 | 110,4 |
| Декабрь | 95,7 | 99,7 | 97,4 | 99,7 | 93,4 | 92,2 | 79,2 | 77,9 |
| 2023 год | | | | | | | | |
| Январь | 95,6 | 97,8 | 94,8 | 99,6 | 93,4 | 101,5 | 101,7 | 115,6 |
| Февраль | 97,9 | 103,3 | 94,6 | 101,0 | 100,2 | 109,3 | 81,6 | 87,3 |
| Март | 98,3 | 99,0 | 93,1 | 98,1 | 98,8 | 101,8 | 88,8 | 102,9 |
| Апрель | 98,2 | 99,1 | 94,7 | 101,4 | 98,3 | 99,4 | 94,9 | 113,6 |
| Май | 97,6 | 99,7 | 95,1 | 99,7 | 97,9 | 99,5 | 102,2 | 94,6 |
| Июнь | 96,2 | 99,1 | 100,1 | 102,5 | 96,2 | 95,7 | 112,8 | 112,7 |
| Июль | 95,1 | 99,6 | 97,0 | 99,5 | 92,6 | 96,5 | 97,2 | 90,5 |
| Август | 95,3 | 101,1 | 97,3 | 100,5 | 89,9 | 97,3 | 114,8 | 109,9 |
| Сентябрь | 98,0 | 102,4 | 98,8 | 99,1 | 90,1 | 102,5 | 79,4 | 76,6 |
| Октябрь | 94,7 | 97,2 | 99,4 | 100,3 | 92,0 | 96,9 | 112,9 | 127,1 |
| Ноябрь | 94,6 | 99,8 | 100,1 | 98,1 | 89,9 | 98,5 | 84,1 | 81,4 |

**Производство основных видов продукции животноводства
в хозяйствах всех категорий**

| | Январь-ноябрь 2022 г. | Январь-ноябрь 2023 г. | Январь-ноябрь 2023 г. в % к январю-ноябрю 2022 г. |
|--|--------------------------|--------------------------|--|
| Скот и птица на убой (в живом весе), тонн | 292 691,2 | 286 012,1 | 97,7 |
| Молоко, тонн | 669 280,7 | 660 860,3 | 98,7 |
| Получено яиц, тыс. штук | 143 079,1 | 171 693,6 | 120,0 |

Удельный вес хозяйств населения и крестьянских (фермерских) хозяйств в общем объеме производства мяса составил 5,7%, молока – 11,7%, яиц – 29,1%.

**Производство основных видов продукции животноводства в сельскохозяйственных
организациях (без подсобных хозяйств, не состоящих на самостоятельном балансе)**

| | Январь-ноябрь 2022 г. | Январь-ноябрь 2023 г. | Январь-ноябрь 2023 г. в % к январю-ноябрю 2022 г. |
|--|--------------------------|--------------------------|--|
| Скот и птица на убой (в живом весе), тонн | 276 503,4 | 269 852,4 | 97,6 |
| из них: | | | |
| крупный рогатый скот | 19 046,9 | 22 207,0 | 116,6 |
| свиньи | 56 258,3 | 53 049,5 | 94,3 |
| овцы и козы | 1 028,2 | 1 139,6 | 110,8 |
| птица | 199 131,9 | 192 654,2 | 96,7 |
| Молоко, тонн | 591 954,3 | 582 823,7 | 98,5 |
| Яйца куриные, тыс. штук | 63 691,1 | 89 648,2 | 140,8 |

Надои молока на 1 корову в сельскохозяйственных организациях, не относящихся к субъектам малого предпринимательства, в январе-ноябре 2023 г. составили 7 575 кг, в январе-ноябре 2022 г. – 7 506 кг. Средняя яйценоскость курицы-несушки в январе-ноябре 2023 г. составила 235 яиц, в январе-ноябре 2022 г. – 267 яиц.

**Наличие кормов в сельскохозяйственных организациях,
не относящихся к субъектам малого предпринимательства,
на конец ноября**

тонн кормовых единиц

| | 2022 года | 2023 года | Темп рост, в % |
|---|-----------|-----------|-------------------|
| Наличие кормов | 316 672,9 | 336 969,4 | 106,4 |
| из них концентрированных | 73 859,7 | 49 484,5 | 67,0 |
| Наличие кормов на условную голову скота, центнеров | 8,0 | 9,5 | 119,3 |

Отгрузка сельскохозяйственной продукции сельскохозяйственными организациями, не относящимися к субъектам малого предпринимательства

тонн

| | Отгружено продукции | | | Остаток на конец ноября 2023 г. |
|----------------------------------|-----------------------|-----------------------|---|---------------------------------|
| | Январь-ноябрь 2022 г. | Январь-ноябрь 2023 г. | Январь-ноябрь 2023 г. в % к январю-ноябрю 2022 г. | |
| Зерновые и зернобобовые культуры | 192 505,8 | 361 921,4 | 188,0 | 232 032,5 |
| Картофель | 119 076,6 | 175 391,2 | 147,3 | 209 899,1 |
| Овощи | 187 206,9 | 222 492,6 | 118,8 | 120 466,8 |
| Скот и птица (в живом весе) | 250 093,4 | 250 162,3 | 100,03 | ... |
| Молоко | 427 388,4 | 425 160,0 | 99,5 | 457,3 |
| Яйца куриные, тыс. штук | 3 053,4 | 6 365,8 | 208,5 | 1 179,1 |

Средние цены производителей на реализованную сельхозорганизациями продукцию (без налога на добавленную стоимость, снабженческо-сбытовых, транспортных и других налогов, не входящих в себестоимость) в ноябре 2023 г. составили за тонну: на картофель – 9 958,09 рубля, крупный рогатый скот – 119 978,18 рубля, молоко сырое крупного рогатого скота – 33 703,32 рубля, птицу сельскохозяйственную живую – 116 110,48 рубля.

Индексы цен производителей сельскохозяйственной продукции, реализованной сельскохозяйственными организациями

в процентах

| | Ноябрь 2023 г. к | |
|--------------------------------------|------------------|----------------|
| | октябрю 2023 г. | ноябрю 2022 г. |
| Продукция растениеводства | 105,7 | 92,4 |
| зерновые и зернобобовые культуры | 100,7 | 89,2 |
| картофель | 89,9 | 70,4 |
| капуста | 102,1 | 82,2 |
| огурцы закрытого грунта | 110,9 | 91,2 |
| томаты (помидоры) закрытого грунта | 117,2 | 105,7 |
| морковь столовая | 97,5 | 99,5 |
| свекла столовая | 103,4 | 82,0 |
| Продукция животноводства | 98,3 | 107,8 |
| крупный рогатый скот | 98,6 | 98,6 |
| свиньи живые | 97,5 | 109,2 |
| молоко сырое крупного рогатого скота | 101,6 | 95,7 |
| птица сельскохозяйственная живая | 95,8 | 121,4 |
| яйца куриные в скорлупе свежие | 105,3 | 135,5 |

1.4. Строительство

Строительная деятельность. Объем работ, выполненных по виду экономической деятельности «Строительство», в ноябре 2023 г. составил 55 704,9 млн рублей или 72,2% (в сопоставимых ценах) к уровню соответствующего периода предыдущего года.

Из общего объема организациями, не относящимися к субъектам малого предпринимательства, выполнено работ и услуг в ноябре 2023 г. на 23 805,5 млн рублей или 77,8% (в сопоставимых ценах) к уровню соответствующего периода предыдущего года.

Объем работ, выполненных по виду экономической деятельности «Строительство», в январе-ноябре 2023 г. составил 616 738,4 млн рублей или 85,9% (в сопоставимых ценах) к уровню соответствующего периода предыдущего года.

Из общего объема организациями, не относящимися к субъектам малого предпринимательства, выполнено работ и услуг в январе-ноябре 2023 г. на 279 665,8 млн рублей или 84,9% (в сопоставимых ценах) к уровню соответствующего периода предыдущего года.

Динамика объема работ, выполненных по виду экономической деятельности «Строительство»¹⁾

| | Млн рублей | в % к | |
|------------------------------|------------------|---|---------------------|
| | | соответствующему периоду предыдущего года | предыдущему периоду |
| 2022 год²⁾ | | | |
| Январь | 36 469,7 | 142,7 | 44,7 |
| Февраль | 44 154,6 | 182,5 | 119,7 |
| Март | 51 593,2 | 162,9 | 114,5 |
| I квартал | 132 217,5 | 162,3 | 61,4 |
| Апрель | 56 701,8 | 157,5 | 107,2 |
| Май | 62 535,5 | 172,6 | 109,7 |
| Июнь | 64 997,9 | 133,9 | 102,9 |
| II квартал | 184 235,2 | 152,6 | 132,9 |
| I полугодие | 316 452,7 | 156,6 | х |
| Июль | 73 043,1 | 127,2 | 112,5 |
| Август | 70 489,6 | 127,3 | 95,4 |
| Сентябрь | 67 087,7 | 110,8 | 94,7 |
| III квартал | 210 620,4 | 121,5 | 112,4 |
| 9 месяцев | 527 073,1 | 140,8 | х |
| Октябрь | 73 809,3 | 105,6 | 109,5 |
| Ноябрь | 73 732,6 | 100,4 | 99,2 |
| Декабрь | 101 147,0 | 111,9 | 136,8 |
| IV квартал | 248 688,9 | 106,4 | 115,9 |
| Год | 775 762,0 | 127,9 | х |

¹⁾ Стоимостные показатели приведены в фактически действующих ценах, относительные показатели приведены в сопоставимых ценах.

²⁾ Данные уточнены в соответствии с регламентом оценки, корректировки и публикации данных статистического наблюдения за строительством и инвестициями в основной капитал, утвержденным приказом Росстата от 26.09.2016 №544.

**Динамика объема работ, выполненных
по виду экономической деятельности «Строительство»**

в процентах к среднемесячному значению 2020 года
(в сопоставимых ценах)

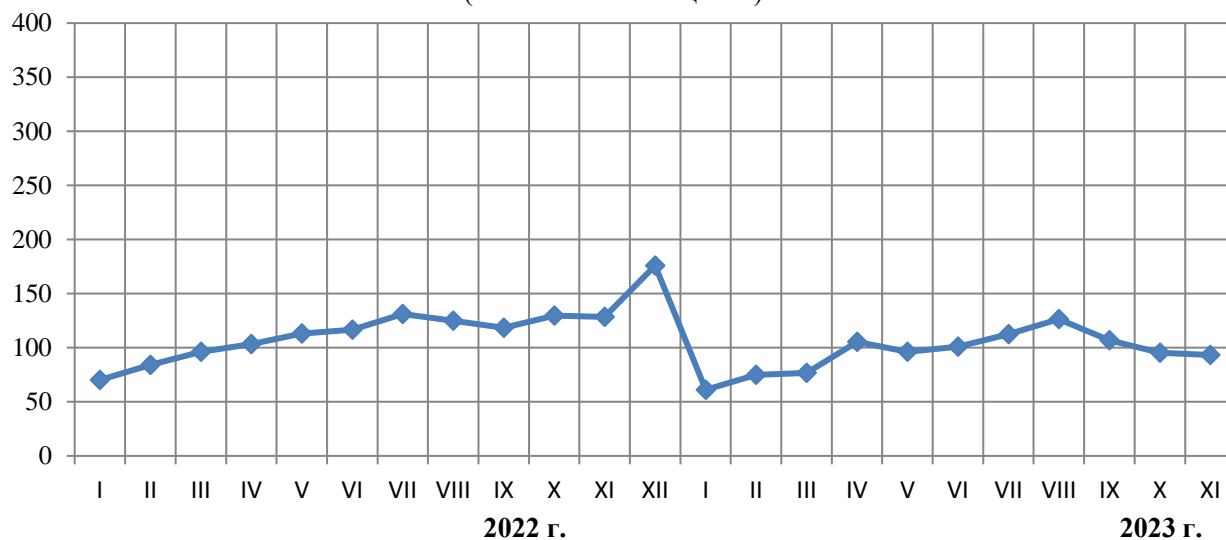

Ввод в действие (в эксплуатацию) зданий по их видам в январе-ноябре 2023 г.

| | Количество зданий, единиц | Общая площадь зданий, тыс. кв. м |
|----------------------------------|------------------------------|--|
| Введено в действие зданий | 50 756 | 16 179,0 |
| в том числе: | | |
| жилого назначения | 49 812 | 12 285,1 |
| нежилого назначения | 944 | 3 893,9 |
| в том числе: | | |
| промышленные | 165 | 835,8 |
| сельскохозяйственные | 91 | 588,5 |
| коммерческие | 325 | 1 149,3 |
| административные | 35 | 37,7 |
| учебные | 70 | 544,7 |
| здравоохранение | 14 | 38,4 |
| другие | 244 | 699,5 |

Жилищное строительство¹⁾. В ноябре 2023 г. возведено 244 многоквартирных дома. Населением построено 2 089 жилых домов, из них 761 - на земельных участках, предназначенных для ведения садоводства. Всего построено 15 989 новых квартир общей площадью жилых помещений 836,3 тыс. квадратных метров.

В ноябре 2023 г. общая площадь жилых помещений в построенных индивидуальными застройщиками жилых домах составила 170,1 тыс. квадратных метров (из них 57,8 тыс. квадратных метров - на земельных участках, предназначенных для ведения садоводства) или 20,3% от общего объема жилья, введенного в ноябре 2023 г.

В январе-ноябре 2023 г. возведено 754 многоквартирных дома. Населением построено 49 058 жилых домов, из них 14 033 – на земельных участках, предназначенных для ведения садоводства. Всего построено 122 515 новых квартир общей площадью жилых помещений 10 376,3 тыс. квадратных метров.

В январе-ноябре 2023 г. общая площадь жилых помещений в построенных индивидуальными застройщиками жилых домах составила 6 916,9 тыс. квадратных метров (из них 1 644,4 тыс. квадратных метров – на земельных участках, предназначенных для ведения садоводства) или 66,7% от общего объема жилья, введенного в январе-ноябре 2023 г.

Динамика ввода в действие жилых домов

(с учетом жилых домов, построенных населением на земельных участках, предназначенных для ведения садоводства)

| | Тыс. кв. м общей площади | В % к | |
|------------------------|--------------------------------|---|------------------------|
| | | соответствующему периоду предыдущего года | предыдущему периоду |
| 2022 год | | | |
| Январь | 1 873,4 | 184,6 | х |
| Февраль | 1 642,1 | 306,2 | 87,7 |
| Март | 1 176,9 | 297,3 | 71,7 |
| I квартал | 4 692,4 | 241,0 | 225,6 |
| Апрель | 1 374,2 | 279,2 | 116,8 |
| Май | 1 004,1 | 270,1 | 73,1 |
| Июнь | 1 183,5 | 140,3 | 117,9 |
| II квартал | 3 561,8 | 208,6 | 75,9 |
| I полугодие | 8 254,2 | 225,9 | х |
| Июль | 1 032,0 | 124,3 | 87,2 |
| Август | 1 288,3 | 97,0 | 124,8 |
| Сентябрь | 1 013,9 | 76,7 | 78,7 |
| III квартал | 3 334,2 | 95,8 | 93,6 |
| Январь-сентябрь | 11 588,4 | 162,4 | х |
| Октябрь | 1 125,8 | 94,5 | 111,0 |
| Ноябрь | 444,1 | 122,6 | 39,4 |

¹⁾ Данные о жилищном строительстве приведены с учетом жилых домов, построенных населением на земельных участках, предназначенных для ведения садоводства. Изменения связаны с тем, что в полном объеме начали действовать нормы Федерального закона от 29.07.2017 №217-ФЗ «О ведении гражданами садоводства и огородничества для собственных нужд и о внесении изменений в отдельные законодательные акты Российской Федерации».

Экономическая ситуация

| | Тыс. кв. м общей площади | В % к | |
|------------------------|--------------------------------|---|------------------------|
| | | соответствующему периоду предыдущего года | предыдущему периоду |
| Декабрь | 938,0 | 178,3 | 211,3 |
| IV квартал | 2 507,9 | 120,6 | 75,2 |
| Январь-декабрь | 14 096,3 | 153,0 | x |
| 2023 год | | | |
| Январь | 1 098,2 | 58,6 | x |
| Февраль | 728,0 | 44,3 | 66,3 |
| Март | 1 172,2 | 99,6 | 161,0 |
| I квартал | 2 998,4 | 63,9 | 119,6 |
| Апрель | 883,7 | 64,3 | 75,4 |
| Май | 1 019,4 | 101,5 | 115,4 |
| Июнь | 1 078,1 | 91,1 | 105,8 |
| II квартал | 2 981,2 | 83,7 | 99,4 |
| I полугодие | 5 979,6 | 72,4 | x |
| Июль | 784,5 | 76,0 | 72,8 |
| Август | 1 224,4 | 95,0 | 156,1 |
| Сентябрь | 1 089,4 | 107,5 | 89,0 |
| III квартал | 3 098,3 | 92,9 | 103,9 |
| Январь-сентябрь | 9 077,9 | 78,3 | x |
| Октябрь | 462,1 | 41,0 | 42,4 |
| Ноябрь | 836,3 | 188,3 | 181,0 |
| Январь-ноябрь | 10 376,3 | 78,9 | x |

Динамика ввода в действие жилых домов

тыс. кв. м общей площади

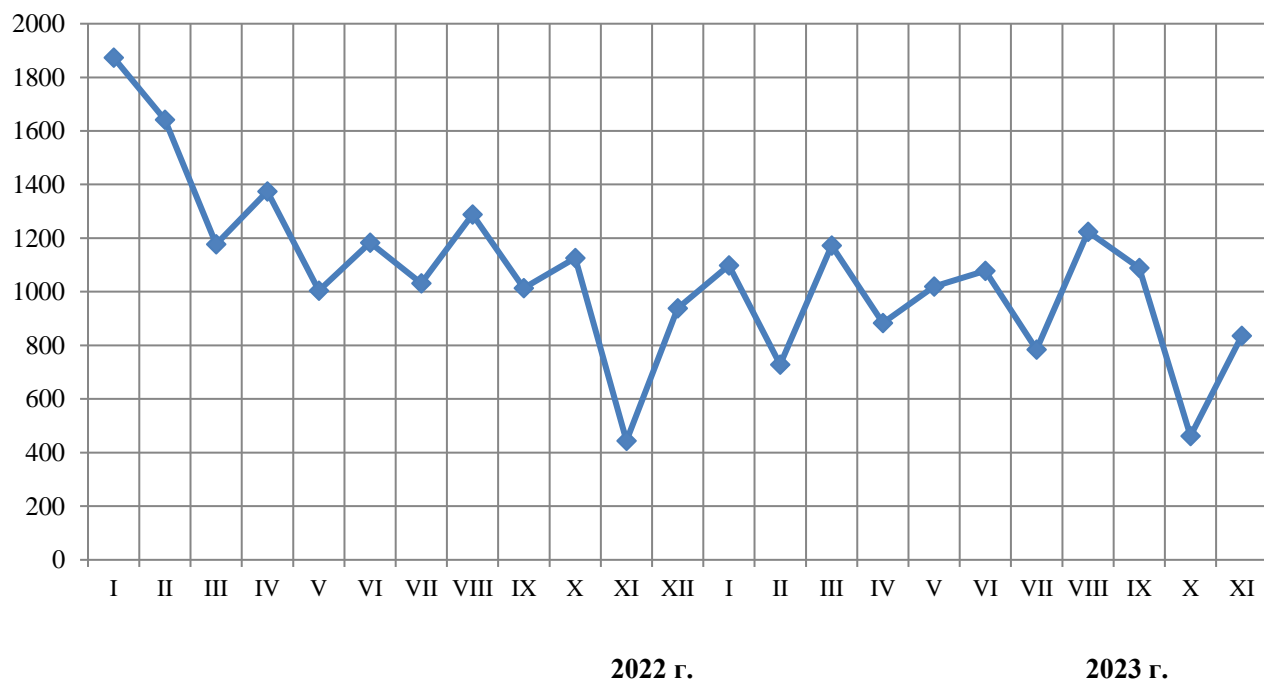

1.5. Автомобильный транспорт

Объем перевозок грузов и грузооборот автомобильного транспорта¹⁾ (коммерческий и некоммерческий)

| | Январь-ноябрь 2023 г. | В % к соответствующему периоду предыдущего года |
|---|-----------------------|---|
| Перевезено (отправлено) грузов, млн т | 45,1 | 112,1 |
| в том числе организациями автомобильного транспорта | 17,6 | 115,0 |
| Грузооборот, млн т-км | 12 184,6 | 129,1 |
| в том числе организациями автомобильного транспорта | 7 393,9 | 133,1 |

Динамика грузооборота автомобильного транспорта

| | Грузооборот | | |
|------------------------|---------------------|---|---------------------|
| | тыс. т-км | В % к | |
| | | соответствующему периоду предыдущего года | предыдущему периоду |
| 2022 год | | | |
| Январь | 795 589,7 | 137,2 | 77,5 |
| Февраль | 855 381,6 | 145,9 | 107,5 |
| Март | 986 253,6 | 131,2 | 115,3 |
| Январь-март | 2 637 224,9 | 137,5 | х |
| Апрель | 873 084,4 | 117,4 | 88,5 |
| Май | 790 978,7 | 103,1 | 90,6 |
| Июнь | 834 145,8 | 103,0 | 105,5 |
| Январь-июнь | 5 135 433,8 | 121,2 | х |
| Июль | 821 828,9 | 102,4 | 98,5 |
| Август | 867 739,2 | 96,1 | 105,6 |
| Сентябрь | 885 030,7 | 94,8 | 102,0 |
| Январь-сентябрь | 7 710 032,7 | 112,1 | х |
| Октябрь | 860 765,9 | 95,8 | 97,3 |
| Ноябрь | 869 955,9 | 91,4 | 101,1 |
| Декабрь | 875 158,2 | 85,2 | 100,6 |
| Январь-декабрь | 10 315 912,7 | 105,7 | х |
| 2023 год | | | |
| Январь | 995 533,5 | 125,1 | 113,8 |
| Февраль | 981 386,3 | 114,7 | 98,6 |
| Март | 1 023 816,1 | 103,8 | 104,3 |
| Январь-март | 3 000 735,9 | 113,8 | х |
| Апрель | 1 029 020,3 | 117,9 | 100,5 |
| Май | 1 089 533,4 | 137,7 | 105,9 |
| Июнь | 1 080 755,1 | 129,6 | 99,2 |
| Январь-июнь | 6 200 044,7 | 120,7 | х |
| Июль | 1 268 531,7 | 154,4 | 117,4 |
| Август | 1 167 459,5 | 134,5 | 92,0 |
| Сентябрь | 1 161 612,5 | 131,3 | 99,5 |
| Январь-сентябрь | 9 797 648,3 | 127,1 | х |
| Октябрь | 1 192 564,7 | 138,5 | 102,7 |
| Ноябрь | 1 194 433,1 | 137,3 | 100,2 |

¹⁾ Здесь и далее в разделе данные по организациям, не относящимся к субъектам малого предпринимательства, средняя численность которых превышает 15 человек.

**Перевозка пассажиров и пассажирооборот
автобусами по маршрутам регулярных перевозок**

| | Январь-ноябрь 2023 г. | В % к соответствующему периоду предыдущего года |
|-------------------------------------|-----------------------|---|
| Перевезено пассажиров, тыс. человек | 568 991,8 | 114,1 |
| Пассажирооборот, тыс. пасс-км | 8 242 487,0 | 107,6 |

Динамика пассажирооборота автомобильного транспорта

| | Пассажирооборот | | |
|------------------------|--------------------|---|---------------------|
| | тыс. пасс-км | в % к | |
| | | соответствующему периоду предыдущего года | предыдущему периоду |
| 2022 год | | | |
| Январь | 588 639,7 | 131,6 | 73,1 |
| Февраль | 605 907,7 | 107,6 | 102,9 |
| Март | 723 903,6 | 116,5 | 119,5 |
| Январь-март | 1 918 451,0 | 117,6 | х |
| Апрель | 725 001,8 | 107,1 | 100,2 |
| Май | 758 555,1 | 105,7 | 104,6 |
| Июнь | 738 165,0 | 106,3 | 97,3 |
| Январь-июнь | 4 140 172,9 | 111,3 | х |
| Июль | 684 831,3 | 100,9 | 92,8 |
| Август | 703 848,8 | 92,5 | 102,8 |
| Сентябрь | 714 230,8 | 86,4 | 101,5 |
| Январь-сентябрь | 6 243 083,9 | 104,3 | х |
| Октябрь | 734 722,9 | 90,1 | 102,9 |
| Ноябрь | 685 313,6 | 92,5 | 93,3 |
| Декабрь | 714 289,0 | 88,7 | 104,2 |
| Январь-декабрь | 8 377 409,4 | 100,3 | х |
| 2023 год | | | |
| Январь | 601 227,1 | 102,1 | 84,2 |
| Февраль | 657 542,3 | 108,5 | 109,4 |
| Март | 738 426,3 | 102,0 | 112,3 |
| Январь-март | 1 997 195,7 | 104,1 | х |
| Апрель | 752 783,4 | 103,8 | 101,9 |
| Май | 775 657,5 | 102,3 | 103,0 |
| Июнь | 757 680,1 | 102,6 | 97,7 |
| Январь-июнь | 4 283 316,7 | 103,5 | х |
| Июль | 751 777,0 | 109,8 | 99,2 |
| Август | 777 742,8 | 110,5 | 103,5 |
| Сентябрь | 820 307,9 | 114,9 | 105,5 |
| Январь-сентябрь | 6 633 144,5 | 106,2 | х |
| Октябрь | 824 230,1 | 112,2 | 100,5 |
| Ноябрь ¹⁾ | 785 112,4 | 114,6 | 95,3 |

¹⁾ Предварительные данные.

2. РЫНКИ ТОВАРОВ И УСЛУГ

2.1. Розничная торговля

Оборот розничной торговли в ноябре 2023 г. составил 323,8 млрд рублей или 115,7% (в сопоставимых ценах) к ноябрю 2022 г. В январе-ноябре 2023 г. – 3 397,7 млрд рублей или 107,6% соответственно.

Динамика оборота розничной торговли

| | Млн рублей | В % к ¹⁾ | |
|-------------------------------------|--------------------|--|---------------------|
| | | соответствующему периоду предыдущего года | предыдущему периоду |
| 2022 год | | | |
| Январь | 267 942,5 | 101,9 | 80,2 |
| Февраль | 281 671,2 | 111,2 | 103,8 |
| Март | 312 886,8 | 98,5 | 102,4 |
| Январь-март | 862 500,5 | 103,4 | x |
| Апрель | 261 677,1 | 78,8 | 81,8 |
| Май | 272 982,8 | 80,4 | 103,7 |
| Июнь | 274 857,0 | 83,6 | 101,6 |
| Январь-июнь | 1 672 017,4 | 91,2 | x |
| Июль | 275 611,8 | 83,5 | 101,6 |
| Август | 278 221,0 | 83,5 | 101,8 |
| Сентябрь | 261 030,7 | 80,8 | 93,9 |
| Январь-сентябрь | 2 486 880,9 | 88,2 | x |
| Октябрь | 262 848,4 | 81,2 | 100,4 |
| Ноябрь | 261 976,8 | 84,8 | 99,3 |
| Декабрь | 308 406,4 | 83,0 | 116,8 |
| Январь-декабрь | 3 320 112,5 | 86,9 | x |
| 2023 год | | | |
| Январь | 259 386,7 | 86,2 | 83,3 |
| Февраль | 256 466,9 | 81,9 | 98,4 |
| Март | 291 207,0 | 90,4 | 113,4 |
| Январь-март | 807 060,6 | 86,2 | x |
| Апрель | 307 462,0 | 116,6 | 105,3 |
| Май | 313 340,8 | 114,1 | 101,6 |
| Июнь | 320 629,9 | 115,2 | 102,4 |
| Январь-июнь | 1 748 493,3 | 99,8 | x |
| Июль ²⁾ | 330 098,2 | 115,4 | 101,9 |
| Август ²⁾ | 336 155,0 | 115,1 | 101,4 |
| Сентябрь ²⁾ | 324 927,0 | 117,4 | 95,8 |
| Январь-сентябрь²⁾ | 2 739 673,5 | 105,1 | x |
| Октябрь ²⁾ | 334 233,4 | 119,5 | 102,2 |
| Ноябрь | 323 756,0 | 115,7 | 96,1 |

¹⁾ В сопоставимых ценах.

²⁾ Данные уточнены по итогам ежеквартальных обследований малых предприятий и организаций, средняя численность работников которых не превышает 15 человек, не относящихся к субъектам малого предпринимательства

Динамика оборота розничной торговли
в сопоставимых ценах

в процентах

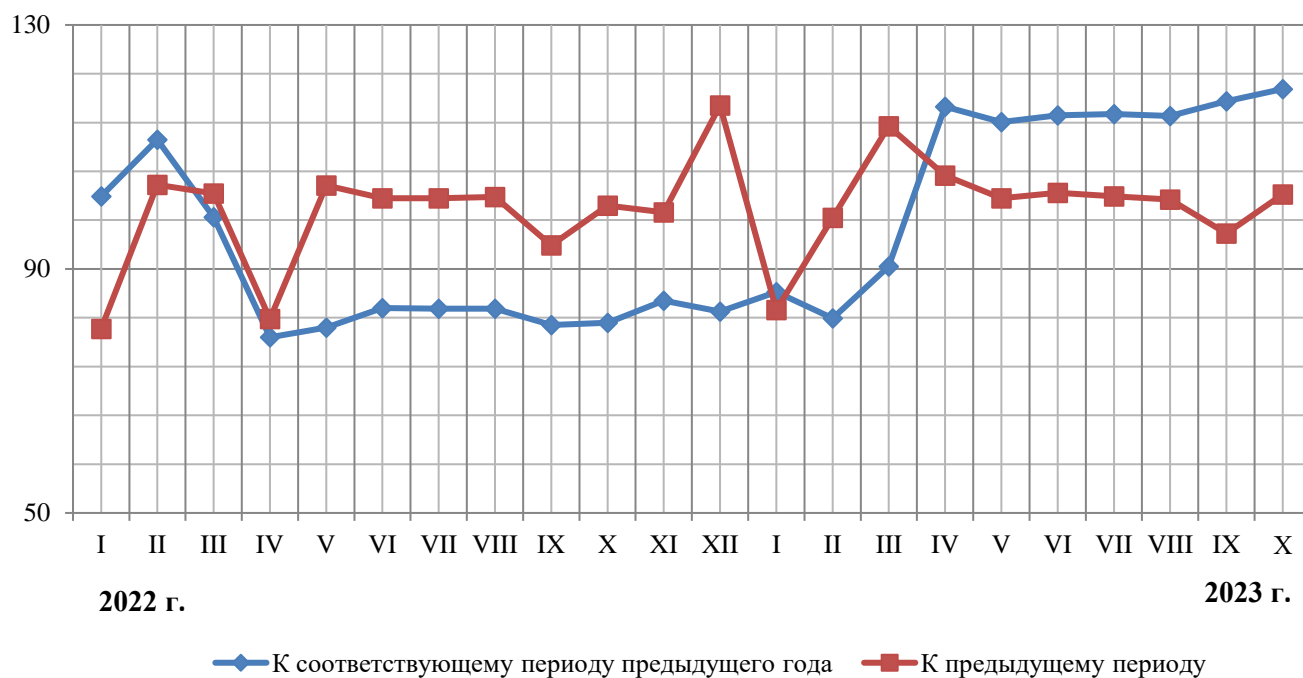

В ноябре 2023 г. оборот розничной торговли на 98,6% формировался торговыми организациями и индивидуальными предпринимателями, осуществляющими деятельность вне рынка, доля розничных рынков и ярмарок составила 1,4% (в ноябре 2022 г. – 98,7% и 1,3% соответственно).

Оборот розничной торговли торговых организаций и индивидуальных предпринимателей, продажа товаров на розничных рынках и ярмарках

| | Январь-ноябрь 2023 г., млн рублей | В % к январю-ноябрю 2022 г. ¹⁾ | Ноябрь 2023 г. млн рублей | В % к ¹⁾ | |
|---|-----------------------------------|---|---------------------------|---------------------|-----------------|
| | | | | ноябрю 2022 г. | октябрю 2023 г. |
| Всего | 3 397 662,9 | 107,6 | 323 756,0 | 115,7 | 96,1 |
| в том числе: | | | | | |
| оборот розничной торговли торговых организаций и индивидуальных предпринимателей, реализующих товары вне рынков | 3 354 803,3 | 107,5 | 319 341,2 | 115,6 | 96,1 |
| продажа товаров на розничных рынках и ярмарках | 42 859,6 | 117,2 | 4 414,8 | 122,7 | 100,1 |

¹⁾ В сопоставимых ценах.

**Оборот розничной торговли
по хозяйствующим субъектам в январе-ноябре 2023 г.**

в процентах к итогу

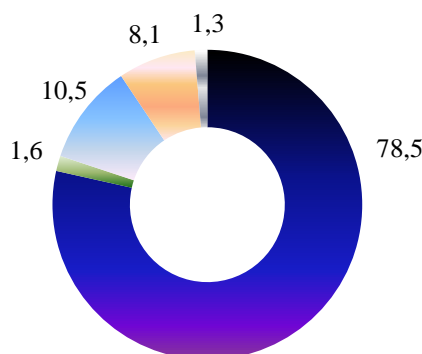

- Организации, не относящиеся к субъектам малого и среднего предпринимательства
- Субъекты среднего предпринимательства
- Малые предприятия (включая микропредприятия)
- Индивидуальные предприниматели, осуществляющие деятельность вне рынка
- Розничные рынки и ярмарки

В январе-ноябре 2023 г. доля оборота розничной торговли торговых сетей в общем обороте розничной торговли по организациям, не относящимся к субъектам малого предпринимательства, составила 70,7%.

**Динамика оборота розничной торговли пищевыми продуктами,
включая напитки, и табачными изделиями, непродовольственными товарами**

| | Пищевые продукты, включая напитки, и табачные изделия | | | Непродовольственные товары | | |
|--------------------|--|---|---------------------|----------------------------|---|---------------------|
| | млн рублей | в % к ¹⁾ | | млн рублей | в % к ¹⁾ | |
| | | соответствующему периоду предыдущего года | предыдущему периоду | | соответствующему периоду предыдущего года | предыдущему периоду |
| 2022 год | | | | | | |
| Январь | 120 440,5 | 98,0 | 82,9 | 147 502,0 | 105,4 | 78,1 |
| Февраль | 122 106,2 | 102,7 | 99,5 | 159 565,0 | 118,7 | 107,2 |
| Март | 144 082,4 | 105,3 | 112,0 | 168 804,4 | 93,0 | 95,1 |
| Январь-март | 386 629,1 | 102,1 | х | 475 871,4 | 104,4 | х |
| Апрель | 135 902,2 | 97,3 | 91,7 | 125 774,9 | 64,9 | 73,2 |
| Май | 142505,3 | 97,7 | 103,7 | 130 477,5 | 66,9 | 103,6 |
| Июнь | 140 188,9 | 98,0 | 99,6 | 134 668,1 | 72,0 | 103,7 |

¹⁾ В сопоставимых ценах.

Экономическая ситуация

окончание

| | Пищевые продукты, включая напитки, и табачные изделия | | | Непродовольственные товары | | |
|-------------------------------------|--|---|-----------------------------|----------------------------|---|-----------------------------|
| | млн рублей | в % к ¹⁾ | | млн рублей | в % к ¹⁾ | |
| | | соответствующему периоду предыдущего года | предыду- щему периоду | | соответствующему периоду предыдущего года | предыду- щему периоду |
| Январь-июнь | 805 225,5 | 99,8 | х | 866 791,9 | 84,0 | х |
| Июль | 139 745,5 | 96,4 | 101,4 | 135 866,3 | 73,1 | 101,9 |
| Август | 133 946,4 | 97,7 | 97,4 | 144 274,6 | 73,3 | 106,2 |
| Сентябрь | 127 756,6 | 97,8 | 95,7 | 133 274,1 | 68,9 | 92,3 |
| Январь-сентябрь | 1 206 674,0 | 98,9 | х | 1 280 206,9 | 79,6 | х |
| Октябрь | 130 216,1 | 94,3 | 101,5 | 132 632,3 | 71,1 | 99,3 |
| Ноябрь | 126 539,9 | 94,8 | 96,6 | 135 436,9 | 76,9 | 101,9 |
| Декабрь | 152 441,3 | 97,0 | 119,5 | 155 965,1 | 72,4 | 114,2 |
| Январь-декабрь | 1 615 871,3 | 98,0 | х | 1 704 241,2 | 78,1 | х |
| 2023 год | | | | | | |
| Январь | 127 315,4 | 96,4 | 82,4 | 132 071,3 | 77,9 | 84,0 |
| Февраль | 128 798,5 | 97,0 | 100,1 | 127 668,4 | 70,2 | 96,8 |
| Март | 141 343,7 | 95,1 | 109,8 | 149 863,3 | 86,5 | 117,0 |
| Январь-март | 397 457,6 | 96,1 | х | 409 603,0 | 78,1 | х |
| Апрель | 141 860,3 | 103,4 | 99,8 | 165 601,7 | 130,6 | 110,5 |
| Май | 147 832,0 | 103,8 | 104,1 | 165 508,8 | 125,3 | 99,5 |
| Июнь | 148 261,2 | 104,4 | 101,0 | 172 368,7 | 125,5 | 103,8 |
| Январь-июнь | 835 411,1 | 100,0 | х | 913 082,2 | 99,2 | х |
| Июль ²⁾ | 147 676,0 | 102,5 | 98,8 | 182 422,2 | 128,7 | 104,5 |
| Август ²⁾ | 147 006,2 | 105,7 | 100,4 | 189 148,8 | 123,8 | 102,2 |
| Сентябрь ²⁾ | 144 383,0 | 107,8 | 97,6 | 180 544,0 | 126,7 | 94,4 |
| Январь-сентябрь²⁾ | 1 274 476,3 | 101,8 | х | 1 465 197,2 | 107,9 | х |
| Октябрь ²⁾ | 145 513,8 | 106,0 | 99,9 | 188 719,6 | 132,8 | 104,2 |
| Ноябрь | 145 076,2 | 107,9 | 98,3 | 178 679,8 | 123,0 | 94,5 |

¹⁾ В сопоставимых ценах.

²⁾ Данные уточнены по итогам ежеквартальных обследований малых предприятий и организаций, средняя численность работников которых не превышает 15 человек, не относящихся к субъектам малого предпринимательства

**Товарные запасы в организациях розничной торговли
на конец месяца**

| | Млн рублей | Уровень запасов, в днях торговли |
|-----------------|------------|-------------------------------------|
| 2022 год | | |
| Январь | 294 550,2 | 56 |
| Февраль | 302 396,0 | 52 |
| Март | 328 903,8 | 49 |
| Апрель | 308 650,6 | 55 |
| Май | 305 365,6 | 52 |
| Июнь | 306 242,7 | 52 |
| Июль | 302 366,1 | 49 |
| Август | 300 871,6 | 49 |
| Сентябрь | 300 405,3 | 51 |
| Октябрь | 313 474,1 | 55 |
| Ноябрь | 324 039,2 | 57 |
| Декабрь | 309 606,6 | 47 |
| 2023 год | | |
| Январь | 300 203,4 | 59 |
| Февраль | 299 447,1 | 54 |
| Март | 300 894,3 | 52 |
| Апрель | 311 007,1 | 50 |
| Май | 262 165,8 | 42 |
| Июнь | 320 011,5 | 50 |
| Июль | 321 950,2 | 51 |
| Август | 329 983,2 | 51 |
| Сентябрь | 322 513,5 | 49 |
| Октябрь | 331 808,4 | 51 |
| Ноябрь | 339 972,2 | 52 |

Продажа и изменение запасов основных продуктов питания и непродовольственных товаров в организациях розничной торговли

| | Продано в ноябре 2023 г., тыс. рублей | Запасы на 1 декабря 2023 г., в % к запасам на 1 ноября 2023 г. | Обеспеченность запасами на 1 декабря 2023 г., в днях торговли |
|---|---|--|---|
| Мясо и мясные продукты | 13 278 796,0 | 106,8 | 7 |
| из них: | | | |
| мясо животных | 1 336 468,6 | 108,9 | 5 |
| мясо домашней птицы | 2 973 153,6 | 137,5 | 3 |
| продукты из мяса и мяса птицы | 8 235 984,1 | 104,7 | 7 |
| консервы из мяса и мяса птицы | 294 461,2 | 101,2 | 42 |
| Рыба, ракообразные и моллюски | 3 367 433 | 116,6 | 20 |
| из них консервы из рыбы и морепродуктов | 702 399,2 | 114,3 | 33 |
| Животные масла и жиры | 1 017 438,3 | 99,5 | 8 |
| Растительные масла | 737 264,9 | 104,8 | 25 |
| Молочные продукты | 10 604 290,7 | 104,6 | 10 |
| из них: | | | |
| молоко питьевое | 1 820 801,2 | 91,4 | 6 |
| сыры жирные | 2 578 246,7 | 112,1 | 14 |
| консервы молочные сухие, сублимированные | 303 576,2 | 104,2 | 70 |
| Яйца | 1 539 324,3 | 119,0 | 3 |
| Сахар | 517 837,3 | 97,2 | 15 |
| Кондитерские изделия | 8 907 161,4 | 119,2 | 25 |
| Чай | 696 601,0 | 108,1 | 38 |
| Соль | 61 690,7 | 107,9 | 16 |
| Мука | 189 691,0 | 102,6 | 14 |
| Крупы | 760 418,9 | 106,5 | 20 |
| Макаронные изделия | 712 898,1 | 98,7 | 22 |
| Хлеб и хлебобулочные изделия | 3 204 063 | 107,3 | 4 |
| Свежий картофель | 337 606,3 | 116,8 | 4 |
| Свежие овощи | 3 870 247,8 | 113,1 | 4 |
| Свежие фрукты | 4 899 940,8 | 124,5 | 4 |
| Мужская, женская и детская одежда | 9 652 702,5 | 101,4 | 108 |
| Обувь | 4 075 729,9 | 115,3 | 108 |
| Компьютеры | 2 570 926,5 | 98,4 | 96 |
| Мобильные телефоны | 2 571 383,7 | 119,2 | 128 |
| Телевизоры | 1 470 659,5 | 100,4 | 230 |
| Холодильники и морозильники | 648 512,0 | 93,6 | 160 |
| Стиральные машины | 639 310,0 | 99,6 | 106 |
| Мебель | 1 823 031,9 | 95,4 | 42 |
| Строительные материалы | 4 169 548,0 | 95,4 | 161 |
| Бензины автомобильные | 11 198 189,1 | 106,2 | 4 |
| Газовое моторное топливо | 117 887,1 | 94,2 | 1 |
| Изделия, применяемые в медицинских целях, ортопедические изделия | 555 456,6 | 99,2 | 78 |
| Лекарственные средства | 6 109 369,6 | 100,3 | 45 |

2.2. Рестораны, кафе и бары

Оборот общественного питания в ноябре 2023 г. составил 17,3 млрд рублей или 120,4% (в сопоставимых ценах) к ноябрю 2022 г. В январе-ноябре 2023 г. – 168,3 млрд рублей или 117,0% соответственно.

Динамика оборота общественного питания

| | Млн рублей | В % к ¹⁾ | |
|-------------------------------------|------------------|---|---------------------|
| | | соответствующему периоду предыдущего года | предыдущему периоду |
| 2022 год | | | |
| Январь | 11 878,2 | 114,1 | 97,4 |
| Февраль | 11 551,7 | 117,8 | 97,2 |
| Март | 10 933,2 | 96,3 | 91,2 |
| Январь-март | 34 363,1 | 108,8 | х |
| Апрель | 9 196,2 | 74,7 | 82,0 |
| Май | 9 721,1 | 77,9 | 105,0 |
| Июнь | 10 851,5 | 90,9 | 112,2 |
| Январь-июнь | 64 131,9 | 93,9 | х |
| Июль | 12 240,2 | 101,4 | 111,9 |
| Август | 14 053,1 | 103,2 | 114,2 |
| Сентябрь | 14 222,8 | 105,9 | 100,7 |
| Январь-сентябрь | 104 648,0 | 97,4 | х |
| Октябрь | 14 280,5 | 105,5 | 97,8 |
| Ноябрь | 13 204,6 | 106,2 | 91,9 |
| Декабрь | 13 520,8 | 98,3 | 101,9 |
| Январь-декабрь | 145 653,9 | 99,1 | х |
| 2023 год | | | |
| Январь | 12 985,0 | 96,8 | 95,9 |
| Февраль | 12 537,9 | 95,8 | 96,1 |
| Март | 13 842,8 | 115,5 | 109,9 |
| Январь-март | 39 365,7 | 102,3 | х |
| Апрель | 14 304,6 | 145,0 | 102,9 |
| Май | 15 326,7 | 147,1 | 106,4 |
| Июнь | 15 465,9 | 131,5 | 100,3 |
| Январь-июнь | 84 462,9 | 119,8 | х |
| Июль ²⁾ | 15 711,6 | 119,4 | 101,6 |
| Август ²⁾ | 16 601,6 | 110,3 | 105,7 |
| Сентябрь ²⁾ | 17 133,4 | 111,5 | 101,7 |
| Январь-сентябрь²⁾ | 133 909,5 | 117,4 | х |
| Октябрь ²⁾ | 17 154,0 | 111,0 | 97,4 |
| Ноябрь | 17 258,3 | 120,4 | 99,8 |

¹⁾ В сопоставимых ценах.

²⁾ Данные уточнены по итогам ежеквартальных обследований малых предприятий и организаций, средняя численность работников которых не превышает 15 человек, не относящихся к субъектам малого предпринимательства

Динамика оборота общественного питания
в сопоставимых ценах

в процентах

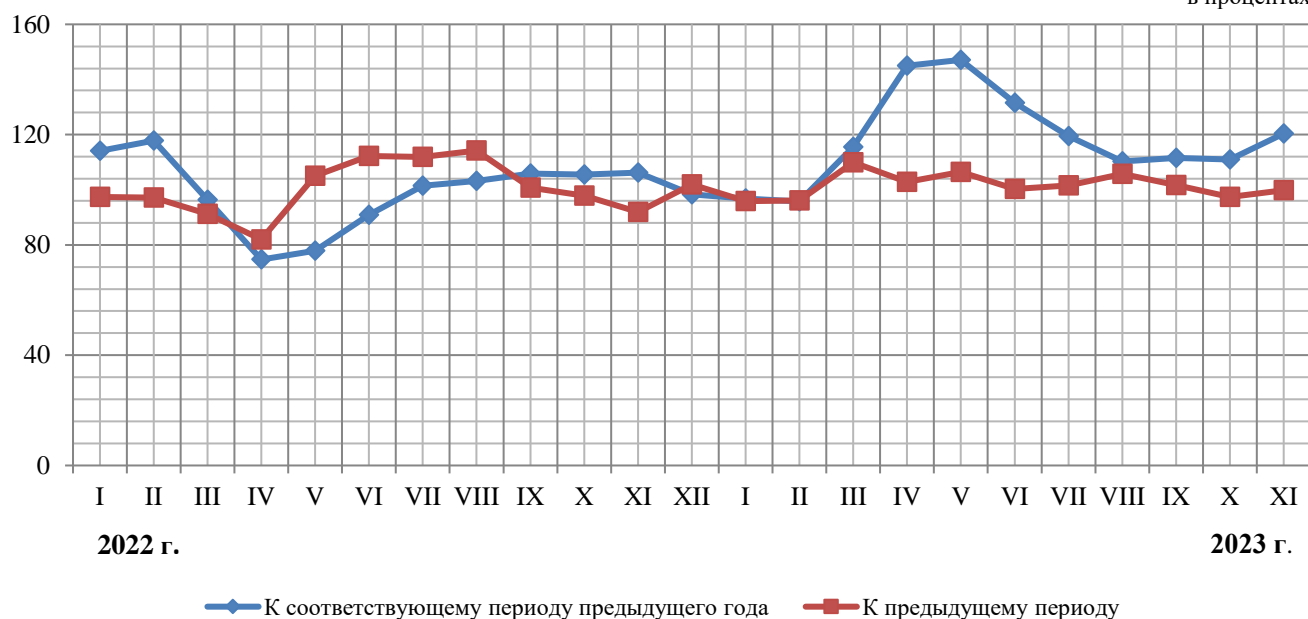

Структура оборота общественного питания по хозяйствующим субъектам в январе-ноябре 2023 г.
в процентах к итогу



2.3. Рынок платных услуг населению

В ноябре 2023 г. населению Московской области, по оперативным данным оказано **платных услуг** на 72,4 млрд рублей или 100,4% (в сопоставимых ценах) к ноябрю 2022 г. В январе-ноябре 2023 г. – на 752,1 млрд рублей или 100,9% соответственно.

Динамика объёма платных услуг населению

| | Млн рублей | В % к ¹⁾ | |
|------------------------|------------------|--|------------------------|
| | | соответствующему периоду предыдущего года | предыдущему периоду |
| 2022 год | | | |
| Январь | 59 271,1 | 120,2 | 96,7 |
| Февраль | 61 105,2 | 120,5 | 102,8 |
| Март | 64 656,1 | 118,9 | 104,8 |
| Январь-март | 185 032,5 | 119,8 | х |
| Апрель | 64 350,2 | 109,1 | 98,2 |
| Май | 61 962,4 | 109,7 | 96,0 |
| Июнь | 61 987,5 | 108,0 | 98,8 |
| Январь-июнь | 373 332,6 | 114,1 | х |
| Июль | 59 643,4 | 105,9 | 94,8 |
| Август | 60 977,6 | 107,3 | 102,6 |
| Сентябрь | 61 525,3 | 106,5 | 100,9 |
| Январь-сентябрь | 555 479,0 | 111,6 | х |
| Октябрь | 64 240,2 | 106,5 | 103,8 |
| Ноябрь | 66 858,8 | 107,4 | 103,5 |
| Декабрь | 73 716,4 | 109,1 | 106,7 |
| Январь-декабрь | 760 294,5 | 110,6 | х |
| 2023 год | | | |
| Январь | 65 657,7 | 100,3 | 88,8 |
| Февраль | 67 084,2 | 99,2 | 101,9 |
| Март | 71 410,9 | 99,7 | 106,1 |
| Январь-март | 204 152,7 | 99,7 | х |
| Апрель | 67 742,0 | 96,3 | 94,2 |
| Май | 69 305,5 | 102,2 | 101,8 |
| Июнь | 67 555,1 | 100,0 | 96,7 |
| Январь-июнь | 408 755,3 | 99,7 | х |
| Июль | 64 969,8 | 102,0 | 96,3 |
| Август | 65 649,4 | 101,1 | 101,8 |
| Сентябрь | 68 355,7 | 103,9 | 103,7 |
| Январь-сентябрь | 607 730,3 | 100,5 | х |
| Октябрь ²⁾ | 71 943,7 | 104,2 | 104,2 |
| Ноябрь | 72 405,9 | 100,4 | 99,7 |

¹⁾ В сопоставимых ценах.

²⁾ Данные изменены за счет уточнения респондентами ранее предоставленной оперативной информации.

Динамика объема платных услуг населению

в сопоставимых ценах

в процентах

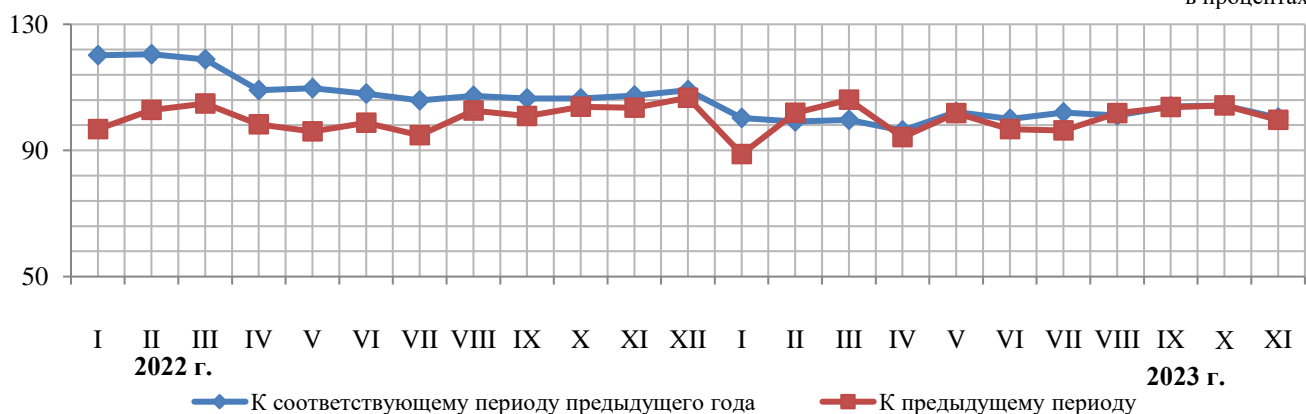

Объем платных услуг населению по видам

| | Январь-ноябрь 2023 г., млн рублей | В % к | |
|---|--------------------------------------|--|------------|
| | | январю-ноябрю 2022 г. ¹⁾ | итогу |
| Всего оказано платных услуг | 752 079,9 | 100,9 | 100 |
| в том числе: | | | |
| бытовые | 123 124,1 | 101,6 | 16,4 |
| транспортные | 75 654,1 | 91,3 | 10,1 |
| почтовой связи и курьерские услуги | 3 553,4 | 90,3 | 0,5 |
| из них: | | | |
| услуги курьерской доставки | 736,1 | 102,6 | 0,1 |
| телекоммуникационные | 35 091,6 | 100,6 | 4,7 |
| жилищные | 73 106,6 | 97,3 | 9,7 |
| коммунальные | 231 976,0 | 102,8 | 30,8 |
| культуры | 7 116,5 | 108,0 | 0,9 |
| туристские | 5 126,5 | 97,0 | 0,7 |
| физической культуры и спорта | 8 980,7 | 101,0 | 1,2 |
| из них: | | | |
| услуги фитнес-центров и спортивных клубов | 3 877,1 | 100,5 | 0,5 |
| медицинские | 64 879,4 | 101,9 | 8,6 |
| услуги гостиниц и аналогичные | | | |
| услуги по предоставлению временного жилья | 18 643,0 | 100,7 | 2,5 |
| специализированных коллективных средств размещения | 18 787,5 | 107,4 | 2,5 |
| из них: | | | |
| услуги санаторно-курортных организаций | 11 285,8 | 99,3 | 1,5 |
| ветеринарные | 3 078,9 | 100,7 | 0,4 |
| юридические | 7 308,5 | 101,0 | 1,0 |
| услуги системы образования | 45 692,3 | 105,1 | 6,1 |
| услуги, предоставляемые гражданам пожилого возраста и инвалидам | 2 217,0 | 96,7 | 0,3 |
| прочие платные услуги | 27 743,8 | 107,9 | 3,6 |
| из них: | | | |
| электронные услуги и сервисы в области информационно- коммуникационных технологий ²⁾ | 684,7 | 107,8 | 0,1 |

¹⁾ В сопоставимых ценах.

²⁾ Включают платные подписки на онлайн-кинотеатры и игровые сервисы, пользование услугами облачных хранилищ данных.

Объем бытовых услуг населению по видам

| | Январь-ноябрь 2023 г., млн рублей | В % к | |
|--|--------------------------------------|--|------------|
| | | январю-ноябрю 2022 г. ¹⁾ | итогу |
| Бытовые услуги | 123 124,1 | 101,6 | 100 |
| в том числе: | | | |
| ремонт, окраска и пошив обуви | 237,1 | 98,0 | 0,2 |
| ремонт и пошив швейных, меховых и кожаных изделий, головных уборов и изделий текстильной галантереи, ремонт, пошив и вязание трикотажных изделий | 1 787,4 | 107,9 | 1,4 |
| ремонт и техническое обслуживание бытовой радиоэлектронной аппаратуры, бытовых машин и приборов, ремонт и изготовление металлоизделий | 1 888,2 | 109,4 | 1,5 |
| техническое обслуживание и ремонт транспортных средств, машин и оборудования | 36 056,4 | 98,5 | 29,3 |
| изготовление и ремонт мебели | 1 557,7 | 107,2 | 1,3 |
| химическая чистка и крашение, услуги прачечных | 935,5 | 102,4 | 0,8 |
| ремонт и строительство жилья и других построек | 53 806,8 | 103,6 | 43,6 |
| услуги фотоателье | 461,7 | 108,3 | 0,4 |
| услуги саун, бань и душевых | 1 234,5 | 104,6 | 1,0 |
| парикмахерские и косметические услуги | 10 060,6 | 99,9 | 8,2 |
| услуги по аренде, лизингу и прокату | 4 378,5 | 89,1 | 3,6 |
| из них: | | | |
| услуги по аренде и лизингу легковых автомобилей и легких автотранспорт- ных средств (включая каршеринг) | 1 262,3 | 72,3 | 1,0 |
| ритуальные услуги | 7 252,7 | 106,3 | 5,9 |
| прочие виды бытовых услуг | 3 467,0 | 109,3 | 2,8 |

¹⁾ В сопоставимых ценах.

2.4. Оптовая торговля

2.4.1. Оборот оптовой торговли

В ноябре 2023 г. оборот оптовой торговли, по предварительным данным, составил 1 002,9 млрд рублей или 114,9% (в сопоставимых ценах) к ноябрю 2022 г. В январе-ноябре 2023 г. – 9 838,3 млрд рублей или 109,6% соответственно.

Динамика оборота оптовой торговли

| | Оборот оптовой торговли | | | в том числе по организациям оптовой торговли и индивидуальным предпринимателям | | |
|------------------------------------|-------------------------|---|---------------------|--|---|---------------------|
| | млн рублей | в % к ¹⁾ | | млн рублей | в % к ¹⁾ | |
| | | соответствующему периоду предыдущего года | предыдущему периоду | | соответствующему периоду предыдущего года | предыдущему периоду |
| 2022 год | | | | | | |
| Январь | 706 916,8 | 116,9 | 65,2 | 543 620,9 | 113,5 | 62,9 |
| Февраль | 804 640,4 | 110,4 | 110,8 | 615 599,3 | 107,8 | 110,3 |
| Март | 950 830,9 | 94,2 | 109,4 | 768 888,3 | 99,5 | 115,7 |
| Январь-март | 2 462 388,1 | 105,4 | х | 1 928 108,4 | 106,0 | х |
| Апрель | 758 541,3 | 74,9 | 77,1 | 620 407,3 | 79,0 | 78,0 |
| Май | 687 623,8 | 76,1 | 90,3 | 570 975,2 | 81,9 | 91,7 |
| Июнь | 757 390,5 | 74,4 | 111,0 | 620 743,5 | 78,9 | 109,6 |
| Январь-июнь | 4 665 943,6 | 88,9 | х | 3 740 234,5 | 91,8 | х |
| Июль | 706 108,3 | 71,3 | 93,6 | 580 043,5 | 75,0 | 93,9 |
| Август | 786 509,8 | 77,6 | 111,2 | 647 916,2 | 82,6 | 111,5 |
| Сентябрь | 817 521,9 | 75,2 | 104,2 | 678 085,4 | 80,8 | 104,9 |
| Январь-сентябрь | 6 976 083,6 | 83,6 | х | 5 646 279,6 | 87,2 | х |
| Октябрь | 770 364,7 | 71,8 | 94,5 | 633 153,9 | 75,0 | 93,6 |
| Ноябрь | 811 592,8 | 77,8 | 105,2 | 664 011,1 | 80,3 | 104,7 |
| Декабрь | 942 939,3 | 77,3 | 116,0 | 771 502,4 | 79,3 | 116,0 |
| Январь-декабрь | 9 500 980,3 | 81,3 | х | 7 714 947,0 | 84,6 | х |
| 2023 год | | | | | | |
| Январь | 671 552,6 | 84,3 | 71,1 | 565 868,9 | 92,4 | 73,3 |
| Февраль | 738 888,8 | 83,3 | 109,4 | 617 223,4 | 90,9 | 108,5 |
| Март | 900 338,3 | 92,2 | 121,2 | 747 178,2 | 94,6 | 120,4 |
| Январь-март | 2 310 779,8 | 87,0 | х | 1 930 270,5 | 92,8 | х |
| Апрель | 837 736,7 | 110,7 | 92,6 | 693 145,0 | 112,0 | 92,3 |
| Май | 869 057,0 | 125,9 | 102,7 | 721 833,0 | 125,9 | 103,1 |
| Июнь | 972 028,4 | 126,3 | 111,4 | 803 457,1 | 127,4 | 110,9 |
| Январь-июнь | 4 989 601,9 | 102,9 | х | 4 148 705,5 | 106,8 | х |
| Июль ² | 901 969,7 | 123,1 | 92,2 | 750 263,3 | 124,7 | 92,8 |
| Август ² | 954 172,4 | 116,3 | 105,1 | 788 442,3 | 116,7 | 104,4 |
| Сентябрь ² | 992 594,1 | 114,6 | 102,6 | 817 684,7 | 113,8 | 102,3 |
| Январь-сентябрь² | 7 838 338,1 | 107,9 | х | 6 505 095,9 | 110,6 | х |
| Октябрь ² | 997 037,3 | 119,8 | 98,8 | 827 781,6 | 121,1 | 99,5 |
| Ноябрь | 1 002 900,6 | 114,9 | 100,9 | 832 461,8 | 116,6 | 100,9 |

¹⁾ В сопоставимых ценах.

²⁾ Данные изменены за счет уточнения респондентами ранее представленной оперативной информации.

**Динамика оборота оптовой торговли
в сопоставимых ценах**

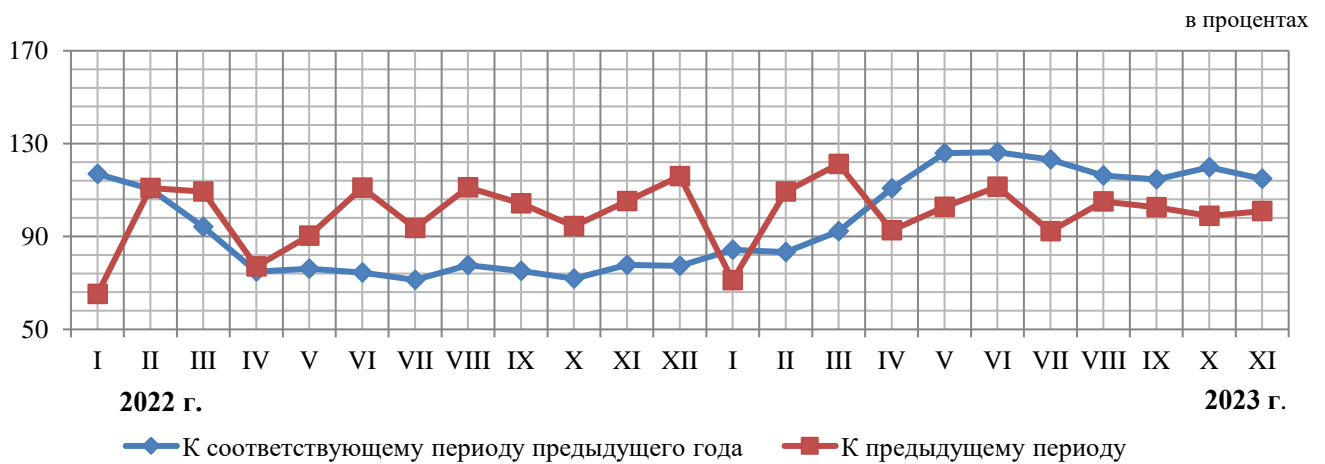

**Оборот оптовой торговли
по хозяйствующим субъектам
в январе-ноябре 2023 г.
в процентах к итогу**

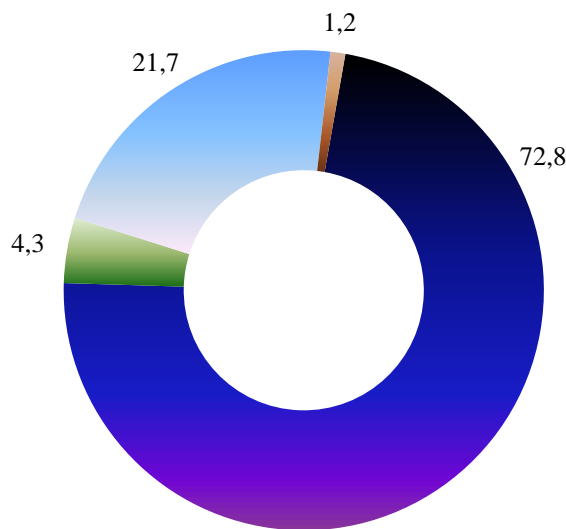

- Организации, не относящиеся к субъектам малого и среднего предпринимательства, средняя численность работников которых превышает 15 человек
- Субъекты среднего предпринимательства
- Субъекты малого предпринимательства (включая микропредприятия и индивидуальных предпринимателей)
- Организации, не относящиеся к субъектам малого и среднего предпринимательства, средняя численность работников которых не превышает 15 человек

2.4.2. Запасы отдельных видов топливно-энергетических ресурсов
Запасы угля и мазута топочного на складах потребителей

тонн

| | Уголь | | Топочный мазут | |
|--|----------------------|-------------------------|----------------------|-------------------------|
| | на 1 декабря 2023 г. | в % к 1 декабря 2022 г. | на 1 декабря 2023 г. | в % к 1 декабря 2022 г. |
| Всего | 419 488,0 | 83,7 | 92 509,0 | 87,1 |
| в том числе по потребителям с основным видом деятельности: | | | | |
| обрабатывающая промышленность | ... | ... | ... | ... |
| из них: | | | | |
| производство бумаги и бумажных изделий | - | - | ... | ... |
| производство кокса и нефтепродуктов | ... | ... | - | - |
| производство химических веществ и химических продуктов | - | - | - | - |
| производство прочей неметаллической минеральной продукции | - | - | ... | ... |
| производство металлургическое | - | - | ... | ... |
| производство готовых металлических изделий, кроме машин и оборудования | - | - | 6 446,0 | 99,7 |
| производство прочих транспортных средств и оборудования | - | - | ... | ... |
| обеспечение электрической энергией, газом и паром; кондиционирование воздуха | 358 364,0 | 78,2 | 76 049,0 | 86,8 |
| транспортировка и хранение | 444,0 | 123,3 | ... | ... |
| деятельность гостиниц и предприятий общественного питания | ... | ... | ... | ... |
| прочие потребители | 8 957,0 | 91,8 | 5 238,0 | 92,5 |
| жилищно-коммунальное хозяйство; деятельность домашних хозяйств, как работодателей | 795,0 | 60,7 | 1 304,0 | 100,0 |

2.4.3. Продажа и запасы отдельных видов продукции (товаров)

Продажа на оптовом рынке товаров в натуральном выражении организациями, не относящимися к субъектам малого предпринимательства, средняя численность работников которых превышает 15 человек, с основным видом экономической деятельности «Оптовая торговля»

| | Ноябрь 2023 г. | Ноябрь 2023 г. в % к октябрю 2023 г. | Январь-ноябрь 2023 г. | Январь-ноябрь 2023 г. в % к январю-ноябрю 2022 г. |
|---|-------------------|--|--------------------------|--|
| Продукция производственно–технического назначения, тонн | | | | |
| Газ горючий природный сжиженный млн куб. м | ... | ... | ... | ... |
| Бензин автомобильный | 110 503,9 | 83,6 | 1 212 874,1 | 441,2 |
| Топливо дизельное | 68 544,5 | 95,9 | 860 503,6 | 350,1 |
| Мазут топочный | ... | ... | ... | ... |
| Автомобили легковые, штук | ... | ... | ... | ... |
| Потребительские товары, тонн | | | | |
| Мясо и мясо птицы, кроме субпродуктов | 35 421,5 | 89,5 | 454 280,8 | 104,8 |
| Изделия колбасные | 8 056,5 | 96,8 | 89 417,6 | 103,7 |
| Консервы мясные, тыс. усл. банок | 8 334,6 | 118,8 | 82 094,7 | 82,8 |
| Масло сливочное, пасты масляные, масло топленое | 1 504,4 | 101,3 | 15 768,0 | 72,6 |
| Молоко, кроме сырого | 6 592,7 | 98,1 | 76 879,6 | 77,9 |
| Молоко (частично обезжиренное, цельное) сухое | 955,9 | 91,5 | 8 362,4 | 117,9 |
| Сыры | 11 760,4 | 98,7 | 124 277,6 | 100,9 |
| Маргарин | 618,4 | 113,1 | 6 084,0 | 103,0 |
| Масла растительные | 8 222,7 | 88,4 | 95 085,1 | 121,2 |
| Сахар белый свекловичный или тростниковый в твердом состоянии без вкусоароматических или красящих добавок | 36 813,0 | 99,8 | 458 177,0 | 83,7 |
| Кондитерские изделия | 12 602,0 | 93,5 | 132 482,5 | 95,0 |
| Соль пищевая | 1 224,3 | 97,0 | 14 781,9 | 89,1 |
| Изделия макаронные и аналогичные мучные изделия | 2 139,1 | 98,1 | 26 191,2 | 72,3 |
| Хлеб и хлебобулочные изделия | 8 335,7 | 98,5 | 92 773,5 | 116,3 |

Экономическая ситуация

окончание

| | Ноябрь 2023 г. | Ноябрь 2023 г. в % к октябрю 2023 г. | Январь-ноябрь 2023 г. | Январь-ноябрь 2023 г. в % к январю-ноябрю 2022 г. |
|--|-------------------|--|--------------------------|--|
| Рыба и продукты рыбные переработанные (без рыбных консервов) | 25 467,7 | 128,4 | 259 874,3 | 110,3 |
| Мука | 9 288,8 | 104,9 | 84 305,3 | 124,3 |
| Крупа | 5 172,5 | 109,4 | 85 640,7 | 125,0 |
| Сигары, сигары с обрезанными концами (черуты), сигариллы (сигары тонкие), сигареты, папиросы, биди, кретек из табака или заменителей табака, тыс. штук | 5 125 591,5 | 100,3 | 4 648 999,1 | 113,4 |

Запасы отдельных товаров в организациях, не относящихся к субъектам малого предпринимательства, средняя численность работников которых превышает 15 человек, с основным видом экономической деятельности «Оптовая торговля»

| | Запасы на 1 декабря 2023 г. | В % к запасам на 1 ноября 2023 г. |
|--|--------------------------------|--------------------------------------|
| Продукция производственно-технического назначения, тонн | | |
| Бензин автомобильный | 135 296,0 | 71,8 |
| Топливо дизельное | 124 952,1 | 218,0 |
| Потребительские товары, тонн | | |
| Мясо и мясо птицы, кроме субпродуктов | 16 009,3 | 111,2 |
| Изделия колбасные | 2 065,9 | 68,3 |
| Консервы мясные, тыс. усл. банок | 1 189,5 | 114,8 |
| Молоко, кроме сырого | 1 706,6 | 108,3 |
| Молоко (частично обезжиренное, цельное) сухое | 606,6 | 103,7 |
| Сыры | 8 078,8 | 98,6 |
| Маргарин | 141,6 | 102,2 |
| Масло сливочное, пасты масляные, масло топленое | 569,3 | 117,9 |
| Масла растительные | 3 360,8 | 109,5 |
| Хлеб и хлебобулочные изделия | 2 836,5 | 103,2 |
| Сахар белый свекловичный или тростниковый в твердом состоянии без вкусоароматических или красящих добавок | 8 009,9 | 86,3 |
| Кондитерские изделия | 11 125,9 | 102,3 |
| Мука | 1 736,9 | 105,1 |
| Крупа | 10 810,1 | 100,3 |
| Изделия макаронные и аналогичные мучные изделия | 1 788,5 | 102,1 |
| Соль пищевая | 438,3 | 74,9 |
| Рыба и продукты рыбные переработанные (без рыбных консервов) | 9 770,0 | 114,7 |
| Консервы рыбные, тыс. усл. банок | 19 780,2 | 95,9 |
| Сигары, сигары с обрезанными концами (черуты), сигариллы (сигары тонкие), сигареты, папиросы, биди, кретек из табака или заменителей табака, тыс. штук | 45 565 290,9 | 76,0 |

3. ИНСТИТУЦИОНАЛЬНАЯ СТРУКТУРА ПРОИЗВОДСТВА

3.1. Количество организаций по видам экономической деятельности, организационно-правовым формам и формам собственности

На 1 декабря 2023 г. число учтенных в Статистическом регистре хозяйствующих субъектов (Статрегистр) по Московской области составило 511 813 единиц.

Количество хозяйствующих субъектов, учтенных в Статрегистре по Московской области, с учетом предприятий, организаций, их филиалов и индивидуальных предпринимателей

единиц

| | На 1 декабря 2023 г. | В % к 1 декабря 2022 г. |
|--|----------------------|----------------------------|
| Всего учтено субъектов | 511 813 | 106,8 |
| в том числе: | | |
| юридические лица | 190 302 | 102,7 |
| из них: | | |
| коммерческие организации | 156 121 | 103,8 |
| некоммерческие организации | 34 181 | 98,0 |
| индивидуальные предприниматели | 319 330 | 109,3 |
| прочие, не включенные в другие группировки | 2 181 | 107,0 |

Организации, учтенные на территории Московской области, по формам собственности

единиц

| | На 1 декабря | |
|--|----------------|----------------|
| | 2022 г. | 2023 г. |
| Всего | 187 820 | 192 483 |
| из них: | | |
| государственная собственность | 1 688 | 1 598 |
| муниципальная собственность | 4 418 | 3 749 |
| собственность общественных и религиозных организаций (объединений) | 5 494 | 5 493 |
| частная собственность | 169 441 | 174 931 |
| смешанная российская собственность | 467 | 430 |
| собственность потребительской кооперации | 102 | 100 |
| иностранная собственность | 4 373 | 4 466 |
| совместная российская и иностранная собственность | 1 784 | 1 660 |

**Организации, учтенные на территории
Московской области, по видам экономической деятельности**

единиц

| | На 1 декабря | |
|--|----------------|----------------|
| | 2022 г. | 2023 г. |
| Всего | 187 820 | 192 483 |
| из них: | | |
| сельское, лесное хозяйство, охота, рыболовство и рыбоводство | 4 170 | 4 172 |
| добыча полезных ископаемых | 422 | 421 |
| обрабатывающие производства | 18 036 | 18 682 |
| обеспечение электрической энергией, газом и паром; кондиционирование воздуха | 1 008 | 974 |
| водоснабжение; водоотведение, организация сбора и утилизации отходов, деятельность по ликвидации загрязнений | 1 175 | 1 165 |
| строительство | 21 747 | 22 875 |
| торговля оптовая и розничная; ремонт автотранспортных средств и мотоциклов | 46 151 | 47 736 |
| транспортировка и хранение | 11 622 | 12 298 |
| деятельность гостиниц и предприятий общественного питания | 4 359 | 4 368 |
| деятельность в области информации и связи | 5 379 | 5 729 |
| деятельность финансовая и страховая | 2 236 | 2 185 |
| деятельность по операциям с недвижимым имуществом | 29 054 | 29 061 |
| деятельность профессиональная, научная и техническая | 13 584 | 13 677 |
| деятельность административная и сопутствующие дополнительные услуги | 7 444 | 7 950 |
| государственное управление и обеспечение военной безопасности; социальное обеспечение | 1 475 | 1 391 |
| образование | 3 851 | 3 572 |
| деятельность в области здравоохранения и социальных услуг | 4 631 | 4 837 |
| деятельность в области культуры, спорта, организации досуга и развлечений | 3 763 | 3 578 |
| предоставление прочих видов услуг | 7 693 | 7 790 |
| деятельность домашних хозяйств как работодателей; недифференцированная деятельность частных домашних хозяйств по производству товаров и оказанию услуг для собственного потребления | 16 | 19 |

**Организации, учтенные на территории
Московской области, по организационно-правовым формам**

единиц

| | На 1 декабря | |
|---|----------------|----------------|
| | 2022 г. | 2023 г. |
| Всего | 187 820 | 192 483 |
| из них: | | |
| общества с ограниченной ответственностью | 146 904 | 152 106 |
| непубличные акционерные общества | 2 789 | 2 812 |
| садоводческие или огороднические некоммерческие товарищества | 9 787 | 9 652 |
| учреждения | 5 590 | 4 883 |
| потребительские кооперативы | 5 497 | 5 461 |
| некоммерческие партнерства | 1 879 | 1 647 |
| общественные организации | 2 851 | 2 830 |
| религиозные организации | 1 669 | 1 679 |
| крестьянские (фермерские) хозяйства | 445 | 514 |
| публичные акционерные общества | 353 | 303 |
| унитарные предприятия, основанные на праве хозяйственного ведения | 256 | 205 |
| автономные некоммерческие организации | 1 821 | 1 986 |
| производственные кооперативы (артели) | 172 | 167 |
| ассоциации (союзы) | 2 826 | 2 606 |

4. ЦЕНЫ

4.1. Индексы цен и тарифов

на конец периода, в процентах

| | Ноябрь 2023 г. к октябрю 2023 г. | Ноябрь 2023 г. к декабрю 2022 г. | Январь-ноябрь 2023 г. к январю-ноябрю 2022 г. |
|--|-------------------------------------|-------------------------------------|--|
| Индекс потребительских цен | 101,1 | 107,0 | 107,7 |
| Индекс цен производителей промышленных товаров ¹⁾ | 99,7 | 114,9 | 110,6 |
| Сводный индекс цен на продукцию (затраты, услуги) инвестиционного назначения | 99,3 | 107,6 | 109,3 |
| Индекс тарифов на грузовые перевозки | 99,99 | 105,6 | 103,3 |

4.2. Потребительские цены

В январе-ноябре 2023 г. по сравнению с январем-ноябрем 2022 г. индекс потребительских цен составил 107,7%, в том числе на продовольственные товары – 104,3%, непродовольственные товары – 106,1%, услуги – 113,6%.

Индексы потребительских цен и тарифов на товары и услуги

к предыдущему месяцу, в процентах

| | Все товары и услуги | В том числе | | |
|-------------------------------------|------------------------|-----------------------------|-------------------------------|--------------|
| | | продовольственные товары | непродовольственные товары | услуги |
| 2022 год | | | | |
| Январь | 101,5 | 101,8 | 101,2 | 101,6 |
| Февраль | 101,3 | 101,8 | 100,9 | 101,3 |
| Март | 107,3 | 105,4 | 111,0 | 105,0 |
| I квартал | 110,3 | 109,2 | 113,3 | 108,0 |
| Апрель | 101,7 | 102,8 | 101,8 | 100,2 |
| Май | 100,3 | 101,1 | 100,1 | 99,6 |
| Июнь | 99,8 | 98,8 | 99,5 | 101,7 |
| II квартал | 101,9 | 102,7 | 101,4 | 101,4 |
| Июль | 99,6 | 98,4 | 99,1 | 101,7 |
| Август | 99,6 | 98,5 | 100,1 | 100,4 |
| Сентябрь | 100,4 | 99,7 | 100,2 | 101,6 |
| III квартал | 99,6 | 96,6 | 99,3 | 103,8 |
| Октябрь | 100,4 | 100,6 | 100,2 | 100,3 |
| Ноябрь | 100,8 | 100,6 | 100,2 | 101,9 |
| Декабрь | 100,8 | 100,8 | 100,8 | 100,8 |
| IV квартал | 102,0 | 102,0 | 101,1 | 103,1 |
| Год | 115,7 | 114,7 | 118,9 | 113,0 |
| Декабрь 2022 г. к декабрю 2021г. | 114,1 | 110,5 | 115,4 | 117,1 |

¹⁾ На товары, предназначенные для реализации на внутреннем рынке.

| | Все товары и услуги | В том числе | | |
|--------------------|---------------------|--------------------------|----------------------------|--------------|
| | | продовольственные товары | непродовольственные товары | услуги |
| 2023 год | | | | |
| Январь | 100,9 | 101,2 | 100,8 | 100,9 |
| Февраль | 100,9 | 101,1 | 99,9 | 101,6 |
| Март | 100,7 | 99,98 | 100,3 | 101,8 |
| I квартал | 102,5 | 102,2 | 101,0 | 104,3 |
| Апрель | 100,6 | 100,6 | 100,04 | 101,2 |
| Май | 100,8 | 100,1 | 100,5 | 101,6 |
| Июнь | 100,3 | 99,4 | 100,3 | 101,2 |
| II квартал | 101,7 | 100,1 | 100,9 | 104,0 |
| Июль | 100,7 | 100,7 | 101,3 | 100,2 |
| Август | 99,8 | 99,2 | 101,5 | 99,0 |
| Сентябрь | 100,6 | 100,8 | 101,1 | 100,04 |
| III квартал | 101,2 | 100,7 | 103,9 | 99,3 |
| Октябрь | 100,4 | 101,1 | 100,4 | 99,7 |
| Ноябрь | 101,1 | 101,4 | 100,3 | 101,5 |

Базовый индекс потребительских цен (БИПЦ), исключая изменения цен на отдельные товары, подверженных влиянию факторов административного или сезонного характера, в ноябре 2023 г. по отношению к предыдущему месяцу составил 100,9%, к декабрю предыдущего года – 107,5%.

Стоимость фиксированного набора потребительских товаров и услуг для межрегиональных сопоставлений покупательной способности населения в расчете на месяц в среднем по Московской области в конце ноября 2023 г. составила 23 699,13 рубля и за месяц увеличилась на 0,9%, по отношению к декабрю предыдущего года увеличилась на 5,3%.

Максимальное и минимальное изменение цен в ноябре 2023 года на отдельные группы продовольственных товаров

к соответствующему месяцу предыдущего года, в процентах

| | Индекс цен по группе | Максимальное и минимальное изменение цен внутри группы | |
|-----------------------------|----------------------|---|------------|
| | | товары | индекс цен |
| Мясо и птица | 115,9 | Куры охлажденные и мороженые | 129,0 |
| | | Говядина (кроме бескостного мяса) | 104,7 |
| Колбасные изделия | 104,5 | Колбаса полукопченая и варено-копченая | 107,6 |
| | | Сосиски, сардельки | 102,4 |
| Рыба и морепродукты пищевые | 104,5 | Рыба живая и охлажденная | 107,2 |
| | | Соленые и копченые деликатесные продукты из рыбы | 100,5 |
| Молоко и молочная продукция | 98,9 | Смеси сухие молочные для детского питания | 107,5 |
| | | Молоко питьевое цельное стерилизованное 2,5-3,2% жирности | 93,2 |
| Сыр | 104,1 | Сыры твердые, полутвердые и мягкие | 105,0 |
| | | Сыры плавленые | 100,1 |
| Яйца | 128,5 | Яйца куриные | 128,5 |
| Сахар | 104,9 | Сахар-песок | 104,9 |

| | Индекс цен по группе | Максимальное и минимальное изменение цен внутри группы | |
|------------------------------|----------------------|--|------------|
| | | товары | индекс цен |
| Хлеб и хлебобулочные изделия | 104,1 | Хлопья из злаков (сухие завтраки) | 105,8 |
| | | Бараночные изделия | 98,6 |
| Крупа и бобовые | 92,0 | Рис шлифованный | 101,7 |
| | | Крупа гречневая-ядрица | 77,4 |
| Макаронные изделия | 95,6 | Макаронные изделия из пшеничной муки высшего сорта | 95,7 |
| | | Вермишель | 95,5 |
| Картофель | 62,0 | Картофель | 62,0 |
| Овощи | 127,3 | Помидоры свежие | 155,0 |
| | | Овощи замороженные | 99,97 |
| Фрукты и цитрусовые | 134,2 | Бананы | 165,1 |
| | | Ягоды замороженные | 93,5 |

Стоимость минимального набора продуктов питания, условно отражающая межрегиональную дифференциацию уровня потребительских цен на основные продукты питания, в ноябре 2023 г. составила 5 990,86 рубля в расчете на месяц и увеличилась по сравнению с октябрём 2023 г. на 0,7%, по отношению к декабрю предыдущего года - на 2,8%.

Максимальное и минимальное изменение цен в ноябре 2023 года на отдельные группы непродовольственных товаров

к соответствующему месяцу предыдущего года, в процентах

| | Индекс цен по группе | Максимальное и минимальное изменение цен внутри группы | |
|--|----------------------|--|------------|
| | | товары | индекс цен |
| Одежда и белье | 106,6 | Брюки мужские из полушерстяных или смесовых тканей | 114,4 |
| | | Куртка для детей школьного возраста с верхом из плащевых тканей утепленная | 98,5 |
| Трикотажные изделия | 106,2 | Майка, футболка мужская бельевая | 110,1 |
| | | Трикотажная шапочка детская | 100,7 |
| Обувь кожаная, текстильная и комбинированная | 103,4 | Кроссовые туфли для детей | 109,5 |
| | | Туфли женские летние, босоножки | 95,6 |
| Парфюмерно-косметические товары | 104,9 | Пена для бритья | 109,9 |
| | | Шампунь | 100,5 |
| Печатные издания | 103,6 | Газета в розницу | 107,0 |
| | | Учебник, учебное пособие, дидактический материал для общеобразовательной школы | 101,6 |

| | Индекс цен по группе | Максимальное и минимальное изменение цен внутри группы | |
|------------------------|----------------------|--|------------|
| | | товары | индекс цен |
| Строительные материалы | 105,4 | Металлочерепица | 121,1 |
| | | Кирпич красный | 97,4 |
| Медикаменты | 107,4 | Ацетилсалициловая кислота (Аспирин отечественный) | 135,9 |
| | | Перекись водорода | 97,0 |

Структура стоимости минимального набора продуктов питания в ноябре
в %, в расчете на месяц

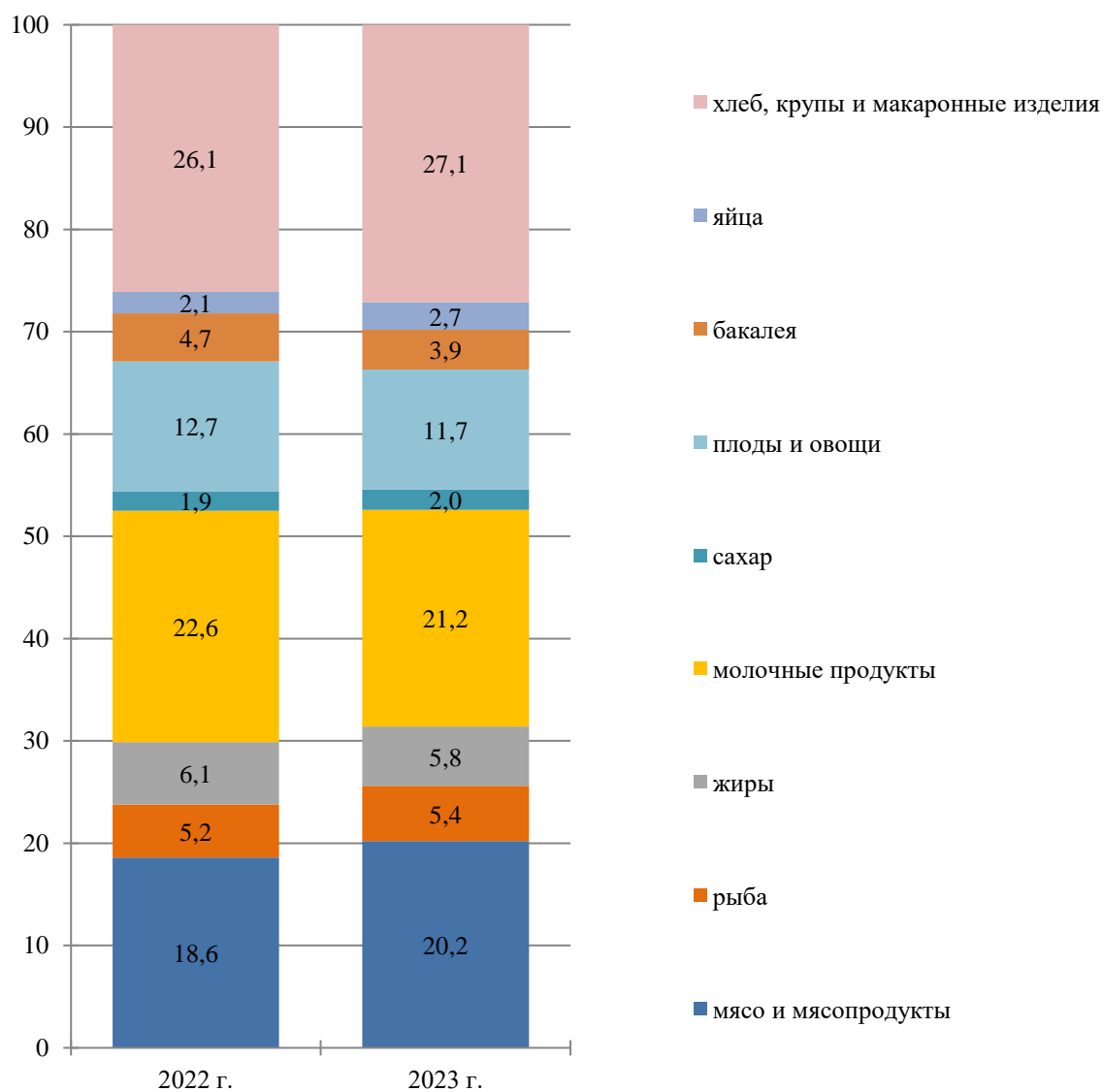

**Динамика стоимости минимального набора продуктов питания
и потребительских цен на товары и услуги**
на конец периода, в % к предыдущему периоду

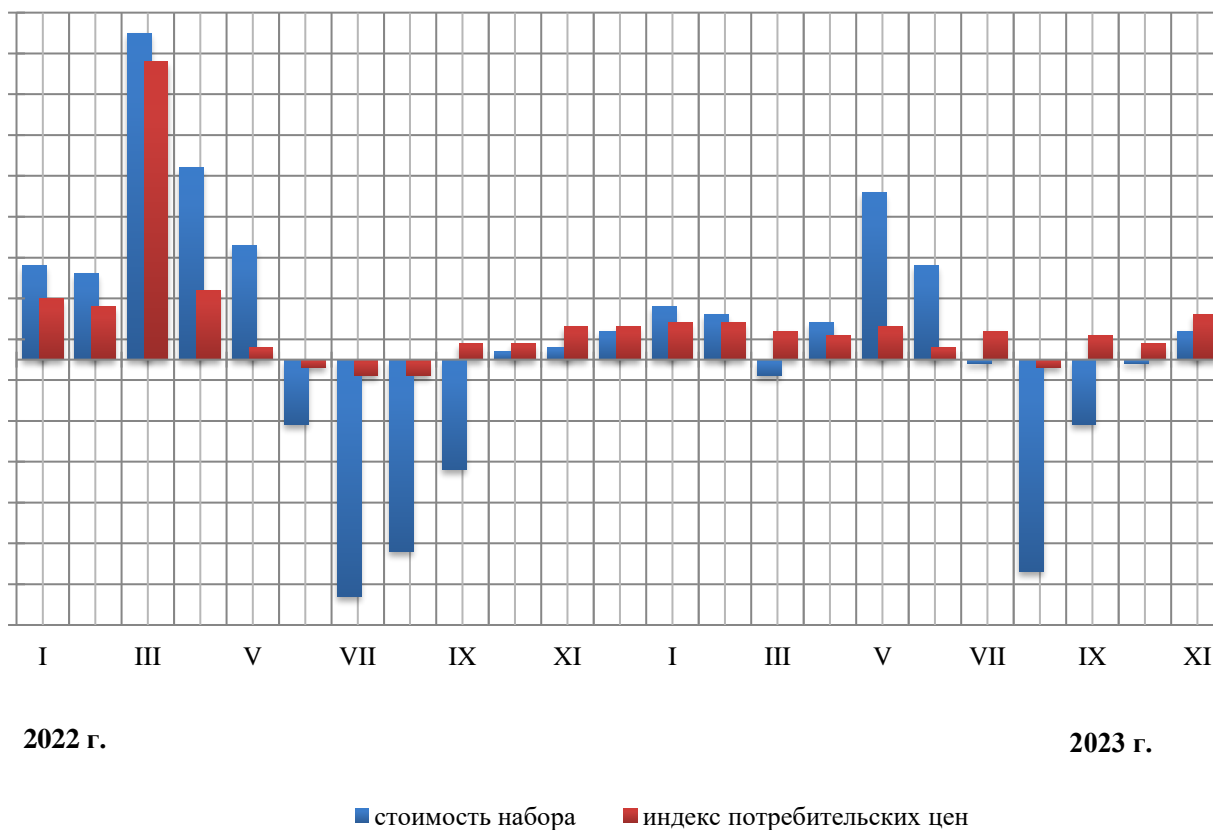

Средние потребительские цены и индексы цен на нефтепродукты

рублей

| | Ноябрь 2023 г. | Ноябрь 2023 г., в % к октябрю 2023 г. | Ноябрь 2023 г., в % к ноябрю 2022 г. |
|--|-------------------|--|---|
| Дизельное топливо, л | 61,99 | 99,8 | 112,2 |
| Бензин автомобильный марки АИ-92, л | 49,88 | 99,3 | 106,8 |
| Бензин автомобильный марки АИ-95, л | 54,92 | 99,2 | 106,6 |
| Бензин автомобильный марки АИ-98 и выше, л | 68,71 | 99,6 | 110,5 |

**Максимальное и минимальное изменение цен и тарифов
в ноябре 2023 года на отдельные виды услуг**

к соответствующему месяцу предыдущего года, в процентах

| | Индекс цен и тарифов по группе | Максимальное и минимальное изменение цен внутри группы | |
|----------------------------------|--------------------------------|---|------------|
| | | услуги | индекс цен |
| | | Установка натяжного потолка | 114,4 |
| Бытовые услуги | 106,9 | Изготовление фотографий для документов | 102,2 |
| | | Проезд в сидячих вагонах в скоростных поездах дальнего следования | 155,1 |
| Услуги пассажирского транспорта | 115,7 | Услуги аренды автомобилей | 101,9 |
| | | Музеи и выставки | 108,7 |
| Услуги организаций культуры | 107,5 | Театры | 104,2 |
| | | Занятия на курсах иностранных языков | 107,0 |
| Услуги образования | 105,0 | Занятия на курсах профессионального обучения | 101,1 |
| | | Санаторий | 113,6 |
| Санаторно-оздоровительные услуги | 111,9 | Дом отдыха, пансионат | 111,5 |
| | | Первичный консультативный осмотр больного у стоматолога | 110,1 |
| Медицинские услуги | 105,1 | Диагностика на магнитно-резонансном или компьютерном томографе | 100,3 |

4.3. Индексы цен производителей промышленных товаров¹⁾

Индекс цен производителей промышленных товаров в январе-ноябре 2023 г. относительно января-ноября 2022 г. составил 110,6%, из него добыча полезных ископаемых – 103,4% в обрабатывающих производствах – 110,5%, в обеспечении электрической энергией, газом и паром; кондиционировании воздуха – 111,8%, в водоснабжении; водоотведении, организации сбора и утилизации отходов, деятельности по ликвидации загрязнений – 111,3%.

Индексы цен производителей промышленных товаров

на конец периода, в процентах

| | Всего | | В том числе | | | | | | | |
|--------------------|----------------------------------|--|----------------------------------|---------------------------------------|----------------------------------|---------------------------------------|--|---------------------------------------|--|---------------------------------------|
| | к предыду- щему периоду | к декабрю предыду- щего года | добыча полезных ископаемых | | обрабатывающие производства | | обеспечение электрической энергией, газом и паром; кондиционирование воздуха | | водоснабжение; водоотведение, организация сбора и утилизации отходов, деятельность по ликвидации загрязнений | |
| | | | к предыду- щему периоду | к декабрю предыду- щего года | к предыду- щему периоду | к декабрю предыду- щего года | к предыду- щему периоду | к декабрю предыду- щего года | к предыду- щему периоду | к декабрю предыду- щего года |
| 2022 год | | | | | | | | | | |
| Январь | 102,3 | 102,3 | 100,0 | 100,0 | 102,8 | 102,8 | 97,7 | 97,7 | 99,9 | 99,9 |
| Февраль | 102,2 | 104,5 | 105,3 | 105,3 | 102,3 | 105,2 | 101,6 | 99,3 | 100,0 | 99,9 |
| Март | 105,4 | 110,1 | 112,1 | 118,1 | 105,8 | 111,3 | 101,7 | 100,9 | 100,0 | 99,9 |
| I квартал | 110,1 | х | 118,1 | х | 111,3 | х | 100,9 | х | 99,9 | х |
| Апрель | 103,3 | 113,7 | 100,0 | 118,1 | 103,8 | 115,6 | 97,7 | 98,6 | 100,0 | 99,9 |
| Май | 100,6 | 114,4 | 106,8 | 126,0 | 100,5 | 116,2 | 101,8 | 100,4 | 100,0 | 99,9 |
| Июнь | 98,7 | 113,0 | 96,6 | 121,8 | 98,8 | 114,8 | 97,9 | 98,2 | 100,0 | 99,9 |
| II квартал | 102,6 | х | 103,2 | х | 103,1 | х | 97,4 | х | 100,0 | х |
| Июль | 98,4 | 111,2 | 94,2 | 114,7 | 98,0 | 112,5 | 102,1 | 100,3 | 102,2 | 102,1 |
| Август | 101,3 | 112,6 | 96,3 | 110,5 | 101,0 | 113,6 | 105,1 | 105,4 | 101,2 | 103,4 |
| Сентябрь | 99,5 | 112,0 | 100,0 | 110,5 | 99,4 | 112,9 | 100,04 | 105,5 | 100,0 | 103,4 |
| III квартал | 99,1 | х | 90,7 | х | 98,4 | х | 107,4 | х | 103,5 | х |
| Октябрь | 99,6 | 111,5 | 104,0 | 114,8 | 99,5 | 112,3 | 100,2 | 105,6 | 100,0 | 103,4 |
| Ноябрь | 100,1 | 111,6 | 100,0 | 114,8 | 100,2 | 112,5 | 98,9 | 104,5 | 100,0 | 103,4 |
| Декабрь | 100,2 | 111,8 | 98,2 | 112,7 | 100,1 | 112,6 | 99,98 | 104,5 | 103,4 | 106,9 |
| IV квартал | 99,6 | х | 102,0 | х | 99,8 | х | 99,1 | х | 103,4 | х |
| Год | 115,0 | х | 134,8 | х | 116,5 | х | 103,3 | х | 103,6 | х |

¹⁾ На товары, предназначенные для реализации на внутреннем рынке.

| | Всего | | В том числе | | | | | | | |
|--------------------|----------------------------------|--|----------------------------------|---------------------------------------|----------------------------------|---------------------------------------|--|---------------------------------------|--|---------------------------------------|
| | к предыду- щему периоду | к декабрю предыду- щего года | добыча полезных ископаемых | | обрабатывающие производства | | обеспечение электрической энергией, газом и паром; кондиционирование воздуха | | водоснабжение; водоотведение, организация сбора и утилизации отходов, деятельность по ликвидации загрязнений | |
| | | | к предыду- щему периоду | к декабрю предыду- щего года | к предыду- щему периоду | к декабрю предыду- щего года | к предыду- щему периоду | к декабрю предыду- щего года | к предыду- щему периоду | к декабрю предыду- щего года |
| 2023 год | | | | | | | | | | |
| Январь | 106,4 | 106,4 | 100,0 | 100,0 | 106,5 | 106,5 | 108,1 | 108,1 | 102,5 | 102,5 |
| Февраль | 102,0 | 107,9 | 99,2 | 99,2 | 102,1 | 107,9 | 101,1 | 109,3 | 103,0 | 105,6 |
| Март | 100,7 | 108,7 | 100,7 | 99,9 | 100,6 | 108,5 | 102,2 | 112,4 | 99,9 | 105,5 |
| I квартал | 108,7 | х | 99,9 | х | 108,5 | х | 112,4 | х | 105,5 | х |
| Апрель | 100,9 | 109,6 | 100,5 | 100,4 | 101,1 | 109,7 | 98,6 | 110,8 | 100,1 | 105,5 |
| Май | 100,3 | 109,9 | 97,7 | 98,1 | 100,3 | 110,1 | 99,5 | 110,2 | 100,0 | 105,5 |
| Июнь | 100,2 | 110,1 | 103,6 | 101,7 | 100,2 | 110,3 | 99,9 | 110,1 | 100,1 | 105,6 |
| II квартал | 101,3 | х | 101,8 | х | 101,6 | х | 98,0 | х | 100,1 | х |
| Июль | 100,2 | 110,4 | 102,0 | 103,7 | 100,1 | 110,5 | 101,3 | 111,5 | 100,0 | 105,6 |
| Август | 101,7 | 112,2 | 100,5 | 104,2 | 101,9 | 112,5 | 99,7 | 111,2 | 100,0 | 105,6 |
| Сентябрь | 100,8 | 113,1 | 103,1 | 107,4 | 100,9 | 113,6 | 99,4 | 110,6 | 100,0 | 105,6 |
| III квартал | 102,6 | х | 105,6 | х | 102,9 | х | 100,5 | х | 100,0 | х |
| Октябрь | 101,9 | 115,2 | 99,99 | 107,4 | 102,1 | 115,9 | 101,6 | 112,3 | 99,9 | 105,5 |
| Ноябрь | 99,7 | 114,9 | 100,0 | 107,4 | 99,8 | 115,7 | 98,5 | 110,7 | 100,0 | 105,5 |

**Индексы цен производителей
по видам экономической деятельности**

на конец периода, в процентах

| | Ноябрь 2023 г. к октябрю 2023 г. | Ноябрь 2023 г. к декабрю 2022 г. | Январь-ноябрь 2023 г. к январю-ноябрю 2022 г. |
|---|---|---|--|
| Добыча полезных ископаемых | 100,0 | 107,4 | 103,4 |
| добыча камня, песка и глины | 100,0 | 107,4 | 103,4 |
| Обрабатывающие производства | 99,8 | 115,7 | 110,5 |
| в том числе: | | | |
| производство пищевых продуктов | 99,8 | 109,5 | 104,3 |
| производство напитков | 99,97 | 114,9 | 116,7 |
| производство текстильных изделий | 102,8 | 103,0 | 110,3 |
| производство одежды | 97,6 | 98,2 | 96,5 |
| обработка древесины и производство изделий из дерева и пробки, кроме мебели, производство изделий из соломки и материалов для плетения | 99,97 | 116,1 | 84,0 |
| Деятельность полиграфическая и копирование носителей информации | 99,9 | 101,0 | 111,6 |

Экономическая ситуация

окончание

| | Ноябрь 2023 г. к октябрю 2023 г. | Ноябрь 2023 г. к декабрю 2022 г. | Январь-ноябрь 2023 г. к январю-ноябрю 2022 г. |
|---|---|---|--|
| производство кокса и нефтепродуктов | 136,6 | 200,0 | 55,1 |
| производство химических веществ и химических продуктов | 98,4 | 95,4 | 94,8 |
| производство лекарственных средств и материалов, применяемых в медицинских целях и ветеринарии | 99,9 | 113,9 | 111,6 |
| производство резиновых и пластмассовых изделий | 101,6 | 114,3 | 98,6 |
| производство прочей неметаллической минеральной продукции | 97,4 | 102,3 | 103,6 |
| производство металлургическое | 100,0 | 179,0 | 188,2 |
| производство готовых металлических изделий, кроме машин и оборудования | 100,0 | 142,2 | 116,1 |
| производство компьютеров, электронных и оптических изделий | 100,5 | 102,3 | 100,8 |
| производство электрического оборудования | 100,0 | 100,3 | 100,4 |
| производство машин и оборудования, не включенных в другие группировки | 100,0 | 119,4 | 111,0 |
| Производство автотранспортных средств, прицепов и полуприцепов | 100,0 | 94,6 | 103,4 |
| производство прочих транспортных средств и оборудования | 101,3 | 103,0 | 118,8 |
| производство мебели | 97,8 | 101,7 | 104,4 |
| производство прочих готовых изделий | 100,0 | 107,7 | 117,9 |
| Обеспечение электрической энергией, газом и паром; кондиционирование воздуха | 98,5 | 110,7 | 111,8 |
| из них: | | | |
| производство, передача и распределение электроэнергии | 97,4 | 115,5 | 112,6 |
| производство, передача и распределение пара и горячей воды; кондиционирование воздуха | 100,0 | 105,2 | 110,7 |
| Водоснабжение; водоотведение, организация сбора и утилизации отходов, деятельность по ликвидации загрязнений | 100,0 | 105,5 | 111,3 |

4.4. Индексы цен на продукцию инвестиционного назначения

В январе-ноябре 2023 г. сводный индекс цен на продукцию (затраты, услуги) инвестиционного назначения составил 109,3%, в том числе индекс цен производителей на строительную продукцию – 106,2%, индекс цен приобретения машин и оборудования инвестиционного назначения – 114,4%, индекс цен на прочую продукцию (затраты, услуги) инвестиционного назначения – 105,4%.

Индексы цен на продукцию (затраты, услуги) инвестиционного назначения

на конец периода, в процентах

| | Всего | | в том числе на | | | | | |
|--------------------|----------------------------------|---------------------------------------|-------------------------------|---------------------------------------|--|---------------------------------------|---|---------------------------------------|
| | к предыду- щему периоду | к декабрю предыду- щего года | строительную продукцию | | приобретение машин и оборудования инвестици- онного назначения | | прочую продукцию (затраты, услуги) инвести- ционного назначения | |
| | | | к предыдуще- му периоду | к декабрю предыдуще- го года | к предыдуще- му периоду | к декабрю предыдуще- го года | к предыдуще- му периоду | к декабрю предыдуще- го года |
| 2022 год | | | | | | | | |
| Январь | 101,4 | 101,4 | 100,9 | 100,9 | 102,2 | 102,2 | 103,4 | 103,4 |
| Февраль | 101,2 | 103,0 | 101,1 | 102,6 | 101,4 | 103,6 | 101,0 | 104,5 |
| Март | 105,8 | 109,0 | 101,6 | 104,1 | 113,6 | 117,9 | 104,4 | 109,1 |
| I квартал | 109,0 | х | 104,1 | х | 117,9 | х | 109,1 | х |
| Апрель | 102,5 | 111,7 | 102,5 | 106,7 | 102,4 | 120,7 | 103,0 | 112,3 |
| Май | 101,1 | 112,9 | 100,5 | 107,2 | 102,3 | 123,4 | 99,9 | 112,2 |
| Июнь | 100,4 | 113,4 | 101,0 | 108,3 | 99,4 | 122,7 | 99,6 | 111,8 |
| II квартал | 104,0 | х | 104,0 | х | 104,1 | х | 102,5 | х |
| Июль | 100,3 | 113,7 | 99,9 | 108,2 | 101,0 | 123,9 | 101,9 | 113,9 |
| Август | 100,8 | 114,7 | 101,2 | 109,5 | 100,4 | 124,4 | 99,8 | 113,7 |
| Сентябрь | 100,3 | 115,1 | 100,5 | 110,0 | 100,1 | 124,5 | 99,3 | 112,9 |
| III квартал | 101,5 | х | 101,6 | х | 101,4 | х | 101,0 | х |
| Октябрь | 100,4 | 115,5 | 100,5 | 110,5 | 100,3 | 124,8 | 99,6 | 112,5 |
| Ноябрь | 100,6 | 116,2 | 100,7 | 111,3 | 100,4 | 125,3 | 100,7 | 113,2 |
| Декабрь | 100,2 | 116,4 | 100,3 | 111,6 | 100,0 | 125,3 | 100,5 | 113,8 |
| IV квартал | 101,1 | х | 101,4 | х | 100,6 | х | 100,8 | х |
| Год | 116,0 | х | 112,5 | х | 122,5 | х | 114,3 | х |

Экономическая ситуация

окончание

| | Всего | | в том числе на | | | | | |
|--------------------|----------------------------------|---------------------------------------|-------------------------------|---------------------------------------|--|---------------------------------------|--|---------------------------------------|
| | к предыду- щему периоду | к декабрю предыду- щего года | строительную продукцию | | приобретение машин и оборудования инвестици- онного назначения | | прочую продукцию (затраты, услуги) инвестиционного назначения | |
| | | | к предыдуще- му периоду | к декабрю предыдуще- го года | к предыдуще- му периоду | к декабрю предыдуще- го года | к предыдуще- му периоду | к декабрю предыдуще- го года |
| 2023 год | | | | | | | | |
| Январь | 100,9 | 100,9 | 100,7 | 100,7 | 101,2 | 101,2 | 101,3 | 101,3 |
| Февраль | 101,2 | 102,1 | 100,4 | 101,1 | 102,7 | 103,9 | 97,7 | 99,0 |
| Март | 100,1 | 102,2 | 100,0 | 101,1 | 99,9 | 103,8 | 103,0 | 101,9 |
| I квартал | 102,2 | х | 101,1 | х | 103,8 | х | 101,9 | х |
| Апрель | 100,9 | 103,2 | 100,1 | 101,2 | 102,2 | 106,1 | 100,6 | 102,5 |
| Май | 99,9 | 103,1 | 100,2 | 101,4 | 99,5 | 105,6 | 100,04 | 102,5 |
| Июнь | 101,1 | 104,2 | 100,4 | 101,8 | 102,2 | 107,9 | 99,0 | 101,5 |
| II квартал | 101,9 | х | 100,7 | х | 104,0 | х | 99,6 | х |
| Июль | 101,6 | 105,9 | 100,3 | 102,2 | 103,5 | 111,8 | 100,9 | 102,4 |
| Август | 101,3 | 107,2 | 100,7 | 102,9 | 102,3 | 114,3 | 100,7 | 103,2 |
| Сентябрь | 100,6 | 107,9 | 100,3 | 103,1 | 101,0 | 115,5 | 100,6 | 103,8 |
| III квартал | 103,6 | х | 101,3 | х | 107,0 | х | 102,3 | х |
| Октябрь | 100,5 | 108,5 | 100,2 | 103,4 | 100,8 | 116,4 | 101,9 | 105,8 |
| Ноябрь | 99,3 | 107,6 | 100,6 | 104,0 | 97,3 | 113,3 | 100,1 | 106,0 |

**Индексы цен на приобретенные основные строительные материалы,
детали и конструкции**

на конец периода, в процентах

| | Ноябрь 2023 г. к октябрю 2023 г. | Ноябрь 2023 г. к декабрю 2022 г. | Январь-ноябрь 2023 г. к январю-ноябрю 2022 г. |
|--|-------------------------------------|-------------------------------------|--|
| Сталь арматурная горячекатаная для железобетонных конструкций | 119,9 | 113,5 | 90,2 |
| Бетон, готовый для заливки (товарный бетон) | 100,1 | 102,8 | 100,9 |
| Растворы строительные | 100,1 | 102,7 | 102,3 |
| Пески природные | 98,7 | 115,3 | 109,6 |
| Бензин автомобильный | 99,96 | 115,1 | 124,7 |

4.5. Индексы тарифов на грузовые перевозки

Индекс тарифов на грузовые перевозки в ноябре 2023 г. составил 99,99% относительно предыдущего месяца.

Динамика тарифов на грузовые перевозки

на конец периода; в процентах

| | Всего | | В том числе транспорт автомобильный | |
|--------------------|-----------------------|----------------------------|-------------------------------------|----------------------------|
| | к предыдущему периоду | к декабрю предыдущего года | к предыдущему периоду | к декабрю предыдущего года |
| 2022 год | | | | |
| Январь | 105,9 | 105,9 | 105,9 | 105,9 |
| Февраль | 100,3 | 106,2 | 100,3 | 106,2 |
| Март | 100,2 | 106,3 | 100,2 | 106,3 |
| I квартал | 106,3 | x | 106,3 | x |
| Апрель | 99,9 | 106,2 | 99,9 | 106,2 |
| Май | 100,04 | 106,3 | 100,04 | 106,3 |
| Июнь | 100,04 | 106,3 | 100,04 | 106,3 |
| II квартал | 99,97 | x | 99,97 | x |
| Июль | 100,0 | 106,3 | 100,0 | 106,3 |
| Август | 100,0 | 106,3 | 100,0 | 106,3 |
| Сентябрь | 100,0 | 106,3 | 100,0 | 106,3 |
| III квартал | 100,01 | x | 100,01 | x |
| Октябрь | 100,0 | 106,3 | 100,0 | 106,3 |
| Ноябрь | 100,0 | 106,3 | 100,0 | 106,3 |
| Декабрь | 98,9 | 105,1 | 98,9 | 105,1 |
| IV квартал | 98,9 | x | 98,9 | x |
| Год | 106,6 | x | 106,6 | x |
| 2023 год | | | | |
| Январь | 105,2 | 105,2 | 105,2 | 105,2 |
| Февраль | 100,0 | 105,2 | 100,0 | 105,2 |
| Март | 100,0 | 105,2 | 100,0 | 105,2 |
| I квартал | 105,2 | x | 105,2 | x |
| Апрель | 100,0 | 105,2 | 100,0 | 105,2 |
| Май | 100,0 | 105,2 | 100,0 | 105,2 |
| Июнь | 100,0 | 105,2 | 100,0 | 105,2 |
| II квартал | 100,02 | x | 100,02 | x |
| Июль | 100,3 | 105,6 | 100,3 | 105,6 |
| Август | 100,02 | 105,6 | 100,02 | 105,6 |
| Сентябрь | 100,02 | 105,6 | 100,02 | 105,6 |
| III квартал | 100,4 | x | 100,4 | x |
| Октябрь | 100,0 | 105,6 | 100,0 | 105,6 |
| Ноябрь | 99,99 | 105,6 | 99,99 | 105,6 |

Индексы тарифов на грузовые перевозки

на конец периода, в процентах

| | Ноябрь 2023 г. к октябрю 2023 г. | Ноябрь 2023 г. к декабрю 2022 г | Январь-ноябрь 2023 г. к январю-ноябрю 2022 г. |
|-------------------------------|-------------------------------------|------------------------------------|--|
| Грузовой транспорт | 99,99 | 105,6 | 103,3 |
| в том числе: автомобильный | 99,99 | 105,6 | 103,3 |

5. ФИНАНСЫ

5.1. Исполнение бюджета

Исполнение консолидированного бюджета Московской области (по данным Министерства экономики и финансов Московской области)

миллионов рублей

| | доходы | расходы | профицит(+), дефицит(-) |
|-----------------|-------------|-------------|----------------------------|
| 2022 год | | | |
| Январь | 45 505,8 | 48 233,9 | -2 728,1 |
| Январь-февраль | 105 397,3 | 110 197,7 | -4 800,4 |
| Январь-март | 218 469,2 | 185 567,2 | 32 902,0 |
| Январь-апрель | 328 498,8 | 286 550,6 | 41 948,2 |
| Январь-май | 401 660,3 | 351 980,5 | 49 679,8 |
| Январь-июнь | 470 220,4 | 436 369,6 | -389 347,2 |
| Январь-июль | 598 188,1 | 541 768,8 | 56 419,3 |
| Январь-август | 672 108,6 | 615 555,5 | 56 553,1 |
| Январь-сентябрь | 746 395,4 | 692 139,8 | 54 255,6 |
| Январь-октябрь | 861 182,5 | 786 944,3 | 74 238,2 |
| Январь-декабрь | 948 462,7 | 892 484,5 | 55 978,2 |
| Январь-декабрь | 1 066 560,0 | 1 134 246,2 | -67 686,2 |
| 2023 год | | | |
| Январь | 47 386,8 | 60 577,0 | -13 190,2 |
| Январь-февраль | 55 604,1 | 128 919,2 | -73 315,1 |
| Январь-март | 246 610,8 | 210 359,5 | 36 251,5 |
| Январь-апрель | 404 629,8 | 330 892,6 | 73 736,8 |
| Январь-май | 476 521,6 | 411 574,8 | 64 946,8 |
| Январь-июнь | 555 688,2 | 499 432,5 | 56 225,7 |
| Январь-июль | 704 656,2 | 609 388,5 | 95 267,7 |
| Январь-август | 791 049,3 | 685 131,8 | 105 917,5 |
| Январь-сентябрь | 872 451,2 | 768 456,5 | 103 994,7 |
| Январь-октябрь | 1 006 636,6 | 867 565,4 | 139 071,2 |

Консолидированный бюджет Московской области

млн. рублей

| | Январь-октябрь 2023 г. | В % к итогу |
|---|---------------------------|-------------|
| Доходы | 1 006 636,6 | 100 |
| в том числе: | | |
| Налоговые и неналоговые доходы | 908 162,7 | 90,2 |
| из них: | | |
| налог на прибыль организаций | 300 874,3 | 29,9 |
| налог на доходы физических лиц | 319 996,8 | 31,8 |
| налоги на товары (работы, услуги), реализуемые на территории Российской Федерации | 55 787,8 | 5,5 |
| налоги на совокупный доход | 79 453,6 | 7,9 |
| налоги на имущество | 94 549,2 | 9,4 |
| налоги, сборы и регулярные платежи за пользование природными ресурсами | 760,2 | 0,1 |
| доходы от использования имущества, находящегося в государственной и муниципальной собственности | 19 490,4 | 1,9 |
| доходы от продажи материальных и нематериальных активов | 8 169,3 | 0,8 |
| Безвозмездные поступления | 98 473,9 | 9,8 |
| Расходы | 867 565,4 | 100 |
| из них на: | | |
| общегосударственные вопросы | 55 843,4 | 6,4 |
| национальную безопасность и правоохранительную деятельность | 12 339,6 | 1,4 |
| национальную экономику | 139 694,1 | 16,1 |
| жилищно-коммунальное хозяйство | 75 916,6 | 8,8 |
| охрану окружающей среды | 18 305,1 | 2,1 |
| образование | 251 907,1 | 29,0 |
| культуру, кинематографию | 20 527,2 | 2,4 |
| здравоохранение | 82 814,6 | 9,5 |
| социальную политику | 177 933,5 | 20,5 |
| физическую культуру и спорт | 22 455,7 | 2,6 |
| средства массовой информации | 4 054,5 | 0,5 |

5.2. Финансовый результат деятельности организаций

(по организациям, не относящимся к субъектам малого предпринимательства, средняя численность работников которых превышает 15 человек)

В январе-октябре 2023 г. сальдированный финансовый результат (прибыль минус убыток) организаций составил 1 265,3 млрд рублей (2,8 тыс. организаций получили прибыль в размере 1 451,7 млрд рублей, 0,8 тыс. организаций – убыток на сумму 186,4 млрд рублей).

Финансовые результаты деятельности организаций по видам экономической деятельности в январе-октябре 2023 г.

миллионов рублей

| | Сальдо прибылей и убытков (-) | | Сумма прибыли, млн рублей | Доля прибыльных организаций в общем числе организаций, % | Сумма убытка, млн рублей | Доля убыточных организаций в общем числе организаций, % |
|--|-------------------------------|------------------------------|---------------------------|--|--------------------------|---|
| | млн рублей | в % к январю-октябрю 2022 г. | | | | |
| Всего | 1 265 321,6 | 128,8 | 1 451 696,9 | 77,2 | 186 375,2 | 22,8 |
| в том числе: | | | | | | |
| Сельское, лесное хозяйство, охота, рыболовство и рыбоводство | 3 509,3 | 73,7 | 6 553,5 | 62,5 | 3 044,1 | 37,5 |
| Добыча полезных ископаемых | ... | 50,3 | 2 637,7 | 73,3 | ... | 26,7 |
| Обрабатывающие производства | 588 397,1 | 145,0 | 625 898,1 | 82,2 | 37 501,1 | 17,8 |
| из них: | | | | | | |
| производство пищевых продуктов | 123 691,9 | 148,8 | 125 853,2 | 83,9 | 2 161,3 | 16,1 |
| производство напитков | 70 859,2 | 105,0 | ... | 92,0 | ... | 8,0 |
| производство текстильных изделий | 3 336,9 | 121,2 | ... | 92,6 | ... | 7,4 |
| производство одежды | 3 673,2 | 201,1 | 3 673,2 | 100,0 | - | - |
| производство кожи и изделий из кожи | ... | 80,2 | ... | 100,0 | - | - |
| обработка древесины и производство изделий из дерева и пробки, кроме мебели, производство изделий из соломки и материалов для плетения | 7 879,2 | 93,7 | ... | 92,3 | ... | 7,7 |
| производство бумаги и бумажных изделий | 19 348,2 | 116,7 | 19 762,9 | 76,3 | 414,7 | 23,7 |
| деятельность полиграфическая и копирование носителей информации | 4 896,1 | 104,2 | 5 454,7 | 73,7 | 558,7 | 26,3 |

Экономическая ситуация

продолжение

| | Сальдо прибылей и убытков (-) | | Сумма прибыли, млн рублей | Доля прибыльных организаций в общем числе организаций, % | Сумма убытка, млн рублей | Доля убыточных организаций в общем числе организаций, % |
|--|-------------------------------|------------------------------|---------------------------|--|--------------------------|---|
| | млн рублей | в % к январю-октябрю 2022 г. | | | | |
| производство кокса и нефтепродуктов | ... | 126,9 | ... | 66,7 | ... | 33,3 |
| производство химических веществ и химических продуктов | 3 8199,5 | 100,5 | 40 231,3 | 90,9 | 2 031,8 | 9,1 |
| производство лекарственных средств и материалов, применяемых в медицинских целях | 19 413,5 | 58,8 | 27 190,9 | 78,8 | 7 777,4 | 21,2 |
| производство резиновых и пластмассовых изделий | 24 815,9 | 115,9 | 27 830,7 | 85,0 | 3 014,8 | 15,0 |
| производство прочей неметаллической минеральной продукции | 47 474,7 | 94,2 | 48 675,6 | 80,4 | 1 200,9 | 19,6 |
| производство металлургическое | 59 007,5 | 790,7 | ... | 93,3 | ... | 6,7 |
| производство готовых металлических изделий, кроме машин и оборудования | 88 435,1 | 270,2 | 91 339,0 | 79,1 | 2 903,9 | 20,9 |
| производство компьютеров, электронных и оптических изделий | 23 294,2 | 323,1 | 24 034,4 | 82,5 | 740,2 | 17,5 |
| производство электрического оборудования | 19 344,8 | 196,1 | 20 004,7 | 87,5 | 659,9 | 12,5 |
| производство машин и оборудования, не включенных в другие группировки | 10 265,2 | 68,2 | 15 983,6 | 76,1 | 5 718,5 | 23,9 |
| производство автотранспортных средств, прицепов и полуприцепов | 952,8 | - | 5 037,6 | 63,6 | 4 084,8 | 36,4 |
| производство прочих транспортных средств и оборудования | 8 673,5 | - | 12 476,7 | 73,7 | 3 803,1 | 26,3 |
| производство мебели | 4 412,7 | 128,3 | 4 594,5 | 67,9 | 181,9 | 32,1 |

продолжение

| | Сальдо прибылей и убытков (-) | | Сумма прибыли, млн рублей | Доля прибыльных организаций в общем числе организаций, % | Сумма убытка, млн рублей | Доля убыточных организаций в общем числе организаций, % |
|---|-------------------------------|------------------------------|---------------------------|--|--------------------------|---|
| | млн рублей | в % к январю-октябрю 2022 г. | | | | |
| производство прочих готовых изделий | 1 557,0 | 100,0 | 1 669,7 | 75,0 | 112,7 | 25,0 |
| ремонт и монтаж машин и оборудования | 1 558,0 | 6675,9 | 2 279,0 | 65,6 | 721,0 | 34,4 |
| Обеспечение электрической энергией, газом и паром; кондиционирование воздуха | 39 732,7 | 121,6 | 41 501,6 | 59,7 | 1 768,9 | 40,3 |
| из них: | | | | | | |
| производство, передача и распределение электроэнергии | ... | 132,7 | ... | 85,7 | 141,9 | 14,3 |
| производство, передача и распределение пара и горячей воды; кондиционирование воздуха | 15 813,3 | 119,3 | 17 440,3 | 53,6 | 1 626,9 | 46,4 |
| Водоснабжение; водоотведение, организация сбора и утилизация отходов, деятельность по ликвидации загрязнений | 5 336,0 | 105,6 | 5 951,6 | 76,2 | 615,6 | 23,8 |
| Строительство | 9 648,4 | 87,0 | 30 601,7 | 77,6 | 20 953,3 | 22,4 |
| Торговля оптовая и розничная; ремонт автотранспортных средств и мотоциклов | 383 526,7 | 112,2 | 415 240,3 | 83,5 | 31 713,5 | 16,5 |
| в том числе: | | | | | | |
| торговля оптовая и розничная автотранспортными средствами и мотоциклами и их ремонт | 39 854,7 | 80,8 | 41 467,5 | 84,1 | 1 612,9 | 15,9 |
| торговля оптовая, кроме оптовой торговли автотранспортными средствами и мотоциклами | 232 903,6 | 118,7 | 250 650,0 | 84,5 | 17 746,4 | 15,5 |
| торговля розничная, кроме торговли автотранспортными средствами и мотоциклами | 110 768,4 | 115,1 | 123 122,7 | 75,3 | 12 354,3 | 24,7 |

| | Сальдо прибылей и убытков (-) | | Сумма прибыли, млн рублей | Доля прибыльных организаций в общем числе организаций, % | Сумма убытка, млн рублей | Доля убыточных организаций в общем числе организаций, % |
|--|-------------------------------|------------------------------|---------------------------|--|--------------------------|---|
| | млн рублей | в % к январю-октябрю 2022 г. | | | | |
| Транспортировка и хранение | 134 014,3 | 148,8 | 147 053,8 | 76,2 | 13 039,4 | 23,8 |
| Деятельность гостиниц и предприятий общественного питания | 848,9 | 20,2 | 3 082,4 | 74,1 | 2 233,5 | 25,9 |
| Деятельность в области информации и связи | -6 870,7 | - | 6 667,3 | 70,7 | 13 538,0 | 29,3 |
| Деятельность финансовая и страховая | 17 773,9 | 54,6 | 27 843,6 | 39,3 | 10 069,7 | 60,7 |
| Деятельность по операциям с недвижимым имуществом | 23 504,1 | 189,5 | 46 825,0 | 69,9 | 23 320,9 | 30,1 |
| Деятельность профессиональная, научная и техническая | 56 546,3 | 346,2 | 73 500,7 | 57,9 | 16 954,4 | 42,1 |
| Деятельность административная и сопутствующие дополнительные услуги | 7 523,8 | 97,2 | 13 101,7 | 66,7 | 5 577,9 | 33,3 |
| Государственное управление и обеспечение военной безопасности; обязательное социальное обеспечение | ... | - | - | - | ... | 100,0 |
| Образование | 1 336,0 | 191,0 | 1 866,3 | 82,2 | 530,4 | 17,8 |
| Деятельность в области здравоохранения и социальных услуг | 1 032,8 | 68,3 | 2 929,0 | 70,0 | 1 896,2 | 30,0 |
| Деятельность в области культуры, спорта, организации досуга и развлечений | -1 691,9 | - | 317,2 | 65,6 | 2 009,1 | 34,4 |
| Предоставление прочих видов услуг | 73,2 | 6,0 | 125,3 | 80,8 | 52,1 | 19,2 |

5.3. Состояние платежей и расчетов в организациях

На 1 ноября 2023 г. суммарная задолженность по обязательствам составила 12 993,0 млрд рублей, из неё просроченная – 59,2 млрд рублей или 0,5% от общей суммы задолженности (на 1 ноября 2022 г. – 0,6%, на 1 октября 2023 г. – 0,5%).

Кредиторская задолженность на 1 ноября 2023 г. составила 7 375,3 млрд рублей, из неё на просроченную задолженность приходилось 52,8 млрд рублей или 0,7% от общей суммы задолженности (на 1 ноября 2022 г. – 1,0%, на 1 октября 2023 г. – 0,7%).

Динамика просроченной кредиторской задолженности организаций на конец месяца

| | Количество организаций, имеющих просроченную кредиторскую задолженность, единиц | Просроченная кредиторская задолженность, млн рублей |
|-----------------|---|---|
| 2022 год | | |
| Январь | 167 | 43 677,1 |
| Февраль | 178 | 70 819,3 |
| Март | 182 | 59 207,4 |
| Апрель | 181 | 54 353,0 |
| Май | 187 | 60 966,8 |
| Июнь | 182 | 58 016,7 |
| Июль | 177 | 51 936,1 |
| Август | 176 | 51 566,8 |
| Сентябрь | 182 | 53 649,1 |
| Октябрь | 179 | 57 141,9 |
| Ноябрь | 182 | 60 518,4 |
| Декабрь | 182 | 62 927,5 |
| 2023 год | | |
| Январь | 170 | 59 794,6 |
| Февраль | 170 | 54 282,1 |
| Март | 174 | 53 772,5 |
| Апрель | 170 | 52 278,5 |
| Май | 169 | 53 689,7 |
| Июнь | 175 | 49 404,5 |
| Июль | 174 | 53 474,4 |
| Августа | 168 | 52 380,9 |
| Сентябрь | 172 | 54 818,0 |
| Октябрь | 168 | 52 733,7 |

Просроченная кредиторская задолженность по видам экономической деятельности на 1 ноября 2023 года

| | Количество организаций, имеющих просроченную кредиторскую задолженность, единиц | Просроченная кредиторская задолженность, млн рублей | |
|---|---|---|---|
| | | всего | в т. ч. задолженность поставщикам и подрядчикам |
| Всего | 168 | 52 733,7 | 36 186,6 |
| в том числе: | | | |
| Сельское, лесное хозяйство, охота, рыболовство и рыбоводство | ... | ... | ... |
| Добыча полезных ископаемых | - | - | - |
| Обрабатывающие производства | 49 | 15 632,4 | 9 898,6 |
| из них: | | | |
| производство пищевых продуктов | 5 | 124,1 | 114,9 |
| производство напитков | ... | ... | ... |
| производство текстильных изделий | ... | ... | - |
| производство одежды | ... | ... | - |
| производство кожи и изделий из кожи | ... | ... | ... |

| | Количество организаций, имеющих просроченную кредиторскую задолженность, единиц | Просроченная кредиторская задолженность, млн рублей | |
|--|---|---|---|
| | | всего | в т. ч. задолженность поставщикам и подрядчикам |
| обработка древесины и производство изделий из дерева и пробки, кроме мебели, производство изделий из соломки и материалов для плетения | - | - | - |
| производство бумаги и бумажных изделий | 3 | 60,3 | 60,0 |
| деятельность полиграфическая и копирование носителей информации | ... | ... | ... |
| производство кокса и нефтепродуктов | - | - | - |
| производство химических веществ и химических продуктов | - | - | - |
| производство лекарственных средств и материалов, применяемых в медицинских целях | ... | ... | ... |
| производство резиновых и пластмассовых изделий | ... | ... | ... |
| производство прочей неметаллической минеральной продукции | 8 | 3 521,8 | 2 208,6 |
| производство металлургическое | 3 | 89,5 | ... |
| производство готовых металлических изделий, кроме машин и оборудования | 5 | 2 127,0 | 1 055,1 |
| производство компьютеров, электронных и оптических изделий | 3 | 2 850,8 | 996,1 |
| производство электрического оборудования | ... | ... | ... |
| производство машин и оборудования, не включенных в другие группировки | 3 | 147,9 | ... |
| производство автотранспортных средств, прицепов и полуприцепов | ... | ... | ... |
| производство прочих транспортных средств и оборудования | ... | ... | ... |
| производство мебели | - | - | - |
| производство прочих готовых изделий | ... | ... | ... |
| ремонт и монтаж машин и оборудования | 7 | 1 986,4 | 1 879,7 |
| Обеспечение электрической энергией, газом и паром; кондиционирование воздуха | 36 | 20 738,0 | 16 310,1 |
| из них: | | | |
| производство, передача и распределение электроэнергии | 4 | 943,1 | 363,4 |

| | Количество организаций, имеющих просроченную кредиторскую задолженность, единиц | Просроченная кредиторская задолженность, млн рублей | |
|---|---|---|---|
| | | всего | в т. ч. задолженность поставщикам и подрядчикам |
| производство, передача и распределение пара и горячей воды; кондиционирование воздуха | 32 | 19 794,9 | 15 946,7 |
| Водоснабжение; водоотведение, организация сбора и утилизация отходов, деятельность по ликвидации загрязнений | 11 | 2 755,6 | 1 886,6 |
| Строительство | 7 | 1 245,6 | 1 227,6 |
| Торговля оптовая и розничная; ремонт автотранспортных средств и мотоциклов | 18 | 1 056,3 | 915,2 |
| в том числе: | | | |
| торговля оптовая и розничная автотранспортными средствами и мотоциклами и их ремонт | ... | ... | ... |
| торговля оптовая, кроме оптовой торговли автотранспортными средствами и мотоциклами | ... | ... | ... |
| торговля розничная, кроме торговли автотранспортными средствами и мотоциклами | - | - | - |
| Транспортировка и хранение | 8 | 2 502,2 | 2 441,4 |
| Деятельность гостиниц и предприятий общественного питания | ... | ... | - |
| Деятельность в области информации и связи | ... | ... | - |
| Деятельность финансовая и страховая | ... | ... | - |
| Деятельность по операциям с недвижимым имуществом | 11 | 446,0 | 207,9 |
| Деятельность профессиональная, научная и техническая | 14 | 7 612,3 | 2 953,7 |
| Деятельность административная и сопутствующие дополнительные услуги | ... | ... | ... |
| Государственное управление и обеспечение военной безопасности; обязательное социальное обеспечение | ... | ... | ... |
| Образование | ... | ... | ... |
| Деятельность в области здравоохранения и социальных услуг | ... | ... | ... |
| Деятельность в области культуры, спорта, организации досуга и развлечений | ... | ... | - |
| Предоставление прочих видов услуг | - | - | - |

Дебиторская задолженность на 1 ноября 2023 г. составила 6 801,5 млрд рублей, из неё просроченная – 174,9 млрд рублей или 2,6% от общей суммы дебиторской задолженности (на 1 ноября 2022 г. – 3,5%, на 1 октября 2023 г. – 2,6%).

Динамика просроченной дебиторской задолженности организаций на конец месяца

| | Количество организаций, имеющих просроченную дебиторскую задолженность, единиц | Просроченная дебиторская задолженность, млн рублей |
|-----------------|--|--|
| 2022 год | | |
| Январь | 861 | 140 730,1 |
| Февраль | 898 | 167 005,2 |
| Март | 943 | 162 501,7 |
| Апрель | 935 | 167 943,1 |
| Май | 939 | 171 526,0 |
| Июнь | 944 | 188 927,4 |
| Июль | 935 | 164 059,1 |
| Август | 932 | 162 493,5 |
| Сентябрь | 927 | 152 303,8 |
| Октябрь | 926 | 154 899,8 |
| Ноябрь | 927 | 159 035,7 |
| Декабрь | 941 | 184 969,6 |
| 2023 год | | |
| Январь | 856 | 167 985,5 |
| Февраль | 865 | 174 416,6 |
| Март | 912 | 183 241,0 |
| Апрель | 900 | 169 859,6 |
| Май | 900 | 170 556,3 |
| Июнь | 953 | 211 534,5 |
| Июль | 928 | 182 617,6 |
| Августа | 936 | 178 263,5 |
| Сентябрь | 948 | 173 297,5 |
| Октябрь | 936 | 174 865,0 |

Просроченная дебиторская задолженность по видам экономической деятельности
на 1 ноября 2023 года

| | Количество организаций, имеющих просроченную дебиторскую задолженность, единиц | Просроченная дебиторская задолженность, млн рублей | |
|--|--|--|--|
| | | всего | в т. ч. задолженность покупателей и заказчиков |
| Всего | 936 | 174 865,0 | 153 742,4 |
| в том числе: | | | |
| Сельское, лесное хозяйство, охота, рыболовство и рыбоводство | 14 | 474,2 | 341,4 |
| Добыча полезных ископаемых | ... | ... | ... |
| Обрабатывающие производства | 232 | 27 449,7 | 25 314,1 |
| в том числе: | | | |
| производство пищевых продуктов | 27 | 1 236,2 | 1 139,1 |
| производство напитков | 3 | 676,8 | 676,8 |
| производство текстильных изделий | 8 | 266,1 | 205,4 |
| производство одежды | ... | ... | ... |
| производство кожи и изделий из кожи | ... | ... | ... |
| обработка древесины и производство изделий из дерева и пробки, кроме мебели, производство изделий из соломки и материалов для плетения | ... | ... | ... |
| производство бумаги и бумажных изделий | 15 | 2 791,3 | 2 768,6 |
| деятельность полиграфическая и копирование носителей информации | ... | ... | ... |
| производство кокса и нефтепродуктов | - | - | - |
| производство химических веществ и химических продуктов | 17 | 3 432,5 | 3 427,0 |
| производство лекарственных средств и материалов, применяемых в медицинских целях | 6 | 626,0 | 624,1 |
| производство резиновых и пластмассовых изделий | 14 | 836,5 | 829,4 |
| производство прочей неметаллической минеральной продукции | 25 | 2 737,6 | 2 714,0 |
| производство металлургическое | 7 | 1 446,6 | 1 172,2 |
| производство готовых металлических изделий, кроме машин и оборудования | 34 | 4 099,4 | 3 392,0 |
| производство компьютеров, электронных и оптических изделий | 20 | 4 261,9 | 3 784,7 |
| производство электрического оборудования | 14 | 562,6 | 429,7 |
| производство машин и оборудования, не включенных в другие группировки | 12 | 1 591,2 | 1 539,6 |
| производство автотранспортных средств, прицепов и полуприцепов | ... | ... | ... |
| производство прочих транспортных средств и оборудования | 3 | 195,5 | 191,8 |
| производство мебели | - | - | - |
| производство прочих готовых изделий | 8 | 522,6 | 503,6 |
| ремонт и монтаж машин и оборудования | 10 | 1 776,1 | 1 643,9 |

| | Количество организа- ций, имеющих просро- ченную дебиторскую задолженность, единиц | Просроченная дебиторская задолженность, млн рублей | |
|---|---|--|--|
| | | всего | в т. ч. задолжен- ность покупателей и заказчиков |
| Обеспечение электрической энергией, газом и паром; кондиционирование воздуха | 75 | 48 107,3 | 38 922,2 |
| в том числе: | | | |
| производство, передача и распределение электроэнергии | 11 | 17 717,7 | 17 240,4 |
| производство, передача и распределение пара и горячей воды; кондиционирование воздуха | 64 | 30 389,5 | 21 681,8 |
| Водоснабжение; водоотведение, организация сбора и утилизация отходов, деятельность по ликвидации загрязнений | 39 | 14 993,3 | 14 992,3 |
| Строительство | 55 | 10 038,4 | 9 964,6 |
| Торговля оптовая и розничная; ремонт автотранспортных средств и мотоциклов | 251 | 29 756,5 | 29 515,1 |
| в том числе: | | | |
| торговля оптовая и розничная автотранспортными средствами и мотоциклами и их ремонт | 25 | 2 531,9 | 2 412,7 |
| торговля оптовая, кроме оптовой торговли автотранспортными средствами и мотоциклами | 209 | 26 515,3 | 26 408,7 |
| торговля розничная, кроме торговли автотранспортными средствами и мотоциклами | 17 | 709,3 | 693,7 |
| Транспортировка и хранение | 57 | 9 021,0 | 8 170,3 |
| Деятельность гостиниц и предприятий общественного питания | 10 | 1 025,9 | 1 025,9 |
| Деятельность в области информации и связи | 9 | 834,6 | 834,3 |
| Деятельность финансовая и страховая | 6 | 10 317,1 | 5 070,3 |
| Деятельность по операциям с недвижимым имуществом | 83 | 10 124,5 | 9 892,7 |
| Деятельность профессиональная, научная и техническая | 43 | 10 865,3 | 8 002,4 |
| Деятельность административная и сопутствующие дополнительные услуги | 13 | 1 439,2 | 1 438,8 |
| Государственное управление и обеспечение военной безопасности; обязательное социальное обеспечение | ... | ... | ... |
| Образование | 21 | 49,9 | 49,9 |
| Деятельность в области здравоохранения и социальных услуг | 10 | 90,9 | 86,7 |
| Деятельность в области культуры, спорта, организации досуга и развлечений | 5 | 29,7 | 29,7 |
| Предоставление прочих видов услуг | 8 | 69,9 | 69,8 |

Дебиторская и кредиторская задолженность

на 1 ноября 2023 года

миллионов рублей

| | Дебиторская задолженность | | Кредиторская задолженность | |
|---|---------------------------|--|----------------------------|---|
| | всего | в т. ч. покупателей и заказчиков | всего | в т. ч. поставщикам и подрядчикам |
| Всего | 6 801 477,0 | 3 048 832,2 | 7 375 327,1 | 2 855 287,8 |
| в том числе: | | | | |
| Сельское, лесное хозяйство, охота, рыболовство и рыбоводство | 26 211,2 | 341,4 | 23 821,5 | 13 915,8 |
| Добыча полезных ископаемых | ... | ... | ... | ... |
| Обрабатывающие производства | 1 832 133,0 | 25 314,1 | 1 948 489,6 | 729 571,6 |
| из них: | | | | |
| производство пищевых продуктов | 172 674,5 | 1 139,1 | 213 498,8 | 137 722,9 |
| производство напитков | 117 861,8 | 676,8 | 147 185,7 | 99 173,8 |
| производство текстильных изделий | 11 612,0 | 205,4 | 12 269,8 | 6 322,8 |
| производство одежды | 10 009,1 | ... | 11 150,1 | 7 468,4 |
| производство кожи и изделий из кожи | ... | ... | ... | ... |
| обработка древесины и производство изделий из дерева и пробки, кроме мебели, производство изделий из соломки и материалов для плетения | 8 534,2 | ... | 8 024,5 | 3 053,6 |
| производство бумаги и бумажных изделий | 33 639,9 | 2 768,6 | 28 859,5 | 18 981,3 |
| деятельность полиграфическая и копирование носителей информации | 9 305,5 | ... | 6 449,1 | 2 165,1 |
| производство кокса и нефтепродуктов | ... | - | ... | ... |
| производство химических веществ и химических продуктов | 125 527,0 | 3 427,0 | 75 325,7 | 48 879,9 |
| производство лекарственных средств и материалов, применяемых в медицинских целях | 86 252,4 | 624,1 | 83 186,1 | 61 191,2 |
| производство резиновых и пластмассовых изделий | 55 961,3 | 829,4 | 40 720,0 | 19 219,0 |
| производство прочей неметаллической минеральной продукции | 73 470,6 | 2 714,0 | 80 125,1 | 40 952,2 |

Экономическая ситуация

продолжение

| | Дебиторская задолженность | | Кредиторская задолженность | |
|---|---------------------------|--|----------------------------|---|
| | всего | в т. ч. покупателей и заказчиков | всего | в т. ч. поставщикам и подрядчикам |
| производство металлургическое | 46 768,6 | 1 172,2 | 56 634,8 | 19 975,8 |
| производство готовых металлических изделий, кроме машин и оборудования | 580 584,3 | 3 392,0 | 544 273,3 | 118 188,1 |
| производство компьютеров, электронных и оптических изделий | 93 600,7 | 3 784,7 | 151 919,4 | 36 331,4 |
| производство электрического оборудования | 29 199,6 | 429,7 | 51 052,9 | 26 381,2 |
| производство машин и оборудования, не включенных в другие группировки | 159 254,3 | 1 539,6 | 204 039,0 | 32 833,8 |
| производство автотранспортных средств, прицепов и полуприцепов | 16 230,6 | ... | 24 464,1 | 6 793,4 |
| производство прочих транспортных средств и оборудования | 105 789,3 | 191,8 | 134 961,0 | 26 664,3 |
| производство мебели | 9 419,5 | - | 13 446,5 | 4 306,2 |
| производство прочих готовых изделий | 6 269,0 | 503,6 | 4 225,7 | 1 739,6 |
| ремонт и монтаж машин и оборудования | 20 042,1 | 1 643,9 | 34 253,9 | 6 747,2 |
| Обеспечение электрической энергией, газом и паром; кондиционирование воздуха | 186 639,6 | 38 922,2 | 172 605,9 | 98 629,1 |
| из них: | | | | |
| производство, передача и распределение электроэнергии | ... | 17 240,4 | ... | ... |
| производство, передача и распределение пара и горячей воды; кондиционирование воздуха | 110 567,6 | 21 681,8 | 103 224,9 | 61 194,4 |
| Водоснабжение; водоотведение, организация сбора и утилизация отходов, деятельность по ликвидации загрязнений | 49 302,0 | 14 992,3 | 38 557,3 | 19 195,3 |
| Строительство | 382 126,8 | 9 964,6 | 591 838,3 | 151 862,9 |
| Торговля оптовая и розничная; ремонт автотранспортных средств и мотоциклов | 2 314 871,3 | 29 515,1 | 2 893 050,4 | 1 417 310,8 |

Экономическая ситуация

окончание

| | Дебиторская задолженность | | Кредиторская задолженность | |
|---|---------------------------|--|----------------------------|---|
| | всего | в т. ч. покупателей и заказчиков | всего | в т. ч. поставщикам и подрядчикам |
| в том числе: | | | | |
| торговля оптовая и розничная автотранспортными средствами и мотоциклами и их ремонт | 145 794,9 | 2 412,7 | 190 762,7 | 106 152,9 |
| торговля оптовая, кроме оптовой торговли автотранспортными средствами и мотоциклами | 1 352 846,1 | 26 408,7 | 1 515 422,4 | 982 284,8 |
| торговля розничная, кроме торговли автотранспортными средствами и мотоциклами | 816 230,2 | 693,7 | 1 186 865,2 | 328 873,1 |
| Транспортировка и хранение | 240 159,9 | 8 170,3 | 334 768,4 | 112 348,9 |
| Деятельность гостиниц и предприятий общественного питания | 16 100,2 | 1 025,9 | 11 901,4 | 8 356,3 |
| Деятельность в области информации и связи | 34 232,9 | 834,3 | 23 367,3 | 6 478,5 |
| Деятельность финансовая и страховая | 862 514,8 | 5 070,3 | 85 156,9 | 46 491,7 |
| Деятельность по операциям с недвижимым имуществом | 97 503,3 | 9 892,7 | 156 403,6 | 82 538,4 |
| Деятельность профессиональная, научная и техническая | 676 999,0 | 8 002,4 | 991 622,2 | 121 981,1 |
| Деятельность административная и сопутствующие дополнительные услуги | 30 038,1 | 1 438,8 | 30 300,3 | 18 628,8 |
| Государственное управление и обеспечение военной безопасности; обязательное социальное обеспечение | ... | ... | ... | ... |
| Образование | 6 149,8 | 49,9 | 11 671,3 | 3 351,0 |
| Деятельность в области здравоохранения и социальных услуг | 4 569,6 | 86,7 | 9 196,4 | 2 351,9 |
| Деятельность в области культуры, спорта, организации досуга и развлечений | 5 240,9 | 29,7 | 11 087,4 | 2 320,5 |
| Предоставление прочих видов услуг | 1 111,6 | 69,8 | 2 921,2 | 595,0 |

III. СОЦИАЛЬНАЯ СФЕРА

6. ЗАРАБОТНАЯ ПЛАТА

Среднемесячная номинальная заработная плата работников организаций, начисленная в январе-октябре 2023 г., по оперативным данным составила 79 318,6 рубля и увеличилась по сравнению с январем-октябрем 2022 г. на 15,8%. Реальная заработная плата, рассчитанная с учетом индекса потребительских цен, в январе-октябре 2023 г. составила 107,5% к уровню января-октября 2022 г.

Динамика среднемесячной номинальной и реальной начисленной заработной платы работников организаций

| | Среднемесячная номинальная начисленная заработная плата, рублей ¹⁾ | в % к | | Реальная заработная плата, в % к | |
|-------------------------|---|---------------------|---|----------------------------------|---|
| | | предыдущему периоду | соответствующему периоду предыдущего года | предыдущему периоду | соответствующему периоду предыдущего года |
| 2022 год | | | | | |
| Январь | 64 417,5 | 78,0 | 111,4 | 76,8 | 100,6 |
| Февраль | 63 134,0 | 98,0 | 111,9 | 96,7 | 100,5 |
| Март | 72 090,2 | 114,2 | 118,1 | 106,5 | 99,5 |
| I квартал | 66 547,3 | х | 113,9 | х | 100,2 |
| Апрель | 68 359,1 | 94,8 | 109,4 | 93,2 | 91,1 |
| Май | 67 118,5 | 98,2 | 106,3 | 97,9 | 89,3 |
| Июнь | 72 750,3 | 108,4 | 110,6 | 108,6 | 94,1 |
| I полугодие | 67 970,9 | х | 111,2 | х | 95,6 |
| Июль | 67 525,6 | 92,8 | 108,7 | 93,2 | 93,3 |
| Август | 65 718,2 | 97,3 | 110,1 | 97,7 | 95,0 |
| Сентябрь | 68 411,2 | 104,1 | 108,8 | 103,7 | 94,1 |
| Январь-сентябрь | 67 722,4 | х | 110,6 | х | 95,2 |
| Октябрь | 69 878,1 | 102,1 | 109,3 | 101,7 | 95,4 |
| Ноябрь | 70 273,5 | 100,6 | 108,6 | 99,8 | 95,3 |
| Декабрь | 92 464,7 | 131,6 | 111,8 | 130,6 | 98,0 |
| Год²⁾ | 70 704,6 | х | 110,4 | х | 95,4 |
| 2023 год | | | | | |
| Январь | 72 774,5 | 79,1 | 112,9 | 78,4 | 99,5 |
| Февраль | 72 336,7 | 99,4 | 114,5 | 98,5 | 101,3 |
| Март | 78 263,1 | 108,2 | 108,5 | 107,5 | 102,3 |
| I квартал | 74 465,6 | х | 111,9 | х | 101,1 |
| Апрель | 78 723,1 | 100,6 | 115,1 | 99,99 | 109,7 |
| Май | 79 272,0 | 100,7 | 118,0 | 99,95 | 112,0 |
| Июнь | 84 953,7 | 107,2 | 115,6 | 106,9 | 109,3 |
| I полугодие | 77 714,8 | х | 114,1 | х | 105,7 |
| Июль | 79 930,7 | 94,1 | 117,1 | 93,4 | 109,4 |
| Август | 78 617,2 | 98,4 | 119,6 | 98,6 | 111,5 |
| Сентябрь | 82 496,3 | 104,9 | 117,2 | 104,3 | 109,0 |
| Январь-сентябрь | 78 584,1 | х | 115,4 | х | 107,1 |
| Октябрь | 85 938,8 | 104,2 | 119,6 | 103,8 | 111,2 |

¹⁾ Оперативные данные.

²⁾ Утвержденные данные.

**Среднемесячная начисленная заработная плата работников организаций
(без выплат социального характера) по видам экономической деятельности**

| | Октябрь 2023 г. | | | Январь-октябрь 2023 г. | |
|---|-----------------|--------------------|---------------------|------------------------|--|
| | рублей | в % к | | рублей | в % к январю- октябрю 2022 г. |
| | | октябрю 2022 г. | сентябрю 2023 г. | | |
| Всего | 85 938,8 | 119,6 | 104,2 | 79 318,6 | 115,8 |
| в том числе: | | | | | |
| Сельское, лесное хозяйство, охота, рыболовство и рыбоводство | 68 403,5 | 118,2 | 108,5 | 61 158,2 | 112,0 |
| в том числе: | | | | | |
| растениеводство и животноводство, охота и предоставление соответствующих услуг в этих областях | 66 615,9 | 123,3 | 105,4 | 61 144,3 | 115,1 |
| лесоводство и лесозаготовки | 85 838,8 | 98,1 | 130,1 | 65 175,4 | 97,0 |
| рыболовство и рыбоводство | 41 476,0 | 100,4 | 104,5 | 38 489,4 | 96,4 |
| Добыча полезных ископаемых | 98 749,7 | 105,4 | 107,8 | 94 526,5 | 108,0 |
| из них: | | | | | |
| добыча прочих полезных ископаемых | 99 232,9 | 121,4 | 108,5 | 90 432,5 | 111,0 |
| предоставление услуг в области добычи полезных ископаемых | 90 041,8 | 54,5 | 100,2 | 123 291,0 | 100,5 |
| Обрабатывающие производства | 86 348,9 | 113,9 | 100,8 | 82 361,3 | 115,6 |
| в том числе: | | | | | |
| производство пищевых продуктов | 82 947,8 | 114,7 | 106,3 | 77 428,4 | 114,1 |
| производство напитков | 91 920,8 | 106,5 | 96,0 | 85 996,9 | 114,3 |
| производство табачных изделий | 31 041,9 | 91,4 | 99,9 | 31 113,5 | 98,1 |
| производство текстильных изделий | 78 180,2 | 97,0 | 108,8 | 70 568,1 | 123,4 |
| производство одежды | 50 760,7 | 126,6 | 107,3 | 46 015,1 | 121,7 |
| производство кожи и изделий из кожи | 51 706,8 | 123,9 | 110,4 | 43 206,5 | 101,6 |
| обработка древесины и производство изделий из дерева и пробки, кроме мебели, производство изделий из соломки и материалов для плетения | 52 837,8 | 90,0 | 101,5 | 50 622,5 | 118,7 |
| производство бумаги и бумажных изделий | 90 776,9 | 118,2 | 107,3 | 82 701,8 | 111,2 |
| деятельность полиграфическая и копирование носителей информации | 84 041,6 | 122,4 | 99,1 | 81 590,5 | 119,9 |
| производство кокса и нефтепродуктов | 124 875,2 | 106,7 | 101,8 | 141 138,5 | 122,0 |
| производство химических веществ и химических продуктов | 87 778,6 | 105,9 | 76,2 | 92 977,0 | 117,3 |

Социальная сфера

продолжение

| | Октябрь 2023 г. | | | Январь-октябрь 2023 г. | |
|---|-----------------|--------------------|---------------------|------------------------|--|
| | рублей | в % к | | рублей | в % к январю- октябрю 2022 г. |
| | | октябрю 2022 г. | сентябрю 2023 г. | | |
| производство лекарственных средств и материалов, применяемых в медицинских целях | 107 600,4 | 112,6 | 102,6 | 107 474,9 | 110,2 |
| производство резиновых и пластмассовых изделий | 66 633,8 | 106,7 | 102,2 | 65 924,4 | 110,9 |
| производство прочей неметаллической минеральной продукции | 83 072,3 | 120,7 | 102,6 | 78 260,5 | 109,0 |
| производство металлургическое | 92 794,1 | 106,3 | 105,1 | 88 418,9 | 105,8 |
| производство готовых металлических изделий, кроме машин и оборудования | 88 287,3 | 114,4 | 99,4 | 85 033,6 | 116,4 |
| производство компьютеров, электронных и оптических изделий | 109 582,3 | 108,2 | 102,5 | 104 203,7 | 121,3 |
| производство электрического оборудования | 99 726,3 | 111,2 | 102,1 | 92 160,7 | 119,0 |
| производство машин и оборудования, не включенных в другие группировки | 93 090,5 | 119,3 | 97,1 | 89 199,5 | 118,0 |
| производство автотранспортных средств, прицепов и полуприцепов | 93 740,2 | 119,2 | 107,7 | 86 255,2 | 112,5 |
| производство прочих транспортных средств и оборудования | 94 998,4 | 120,4 | 99,5 | 94 060,8 | 120,6 |
| производство мебели | 64 909,8 | 122,2 | 108,8 | 58 605,3 | 112,9 |
| производство прочих готовых изделий | 76 730,3 | 124,7 | 106,8 | 69 404,4 | 116,2 |
| ремонт и монтаж машин и оборудования | 88 284,1 | 114,7 | 102,4 | 81 521,5 | 119,5 |
| Обеспечение электрической энергией, газом и паром; кондиционирование воздуха | 86 765,4 | 110,2 | 119,7 | 81 259,1 | 111,5 |
| Водоснабжение; водоотведение, организация сбора и утилизации отходов, деятельность по ликвидации загрязнений | 57 795,7 | 116,1 | 98,4 | 57 061,6 | 113,6 |
| Строительство | 72 602,0 | 107,7 | 105,7 | 68 245,9 | 109,4 |
| Торговля оптовая и розничная; ремонт автотранспортных средств и мотоциклов | 80 792,9 | 114,5 | 107,3 | 74 399,1 | 110,4 |
| из них: | | | | | |
| торговля оптовая, кроме оптовой торговли автотранспортными средствами и мотоциклами | 89 541,3 | 112,4 | 106,4 | 85 105,8 | 108,8 |
| торговля розничная, кроме торговли автотранспортными средствами и мотоциклами | 73 910,3 | 116,9 | 109,3 | 65 931,5 | 112,5 |

Социальная сфера

окончание

| | Октябрь 2023 г. | | | Январь-октябрь 2023 г. | |
|--|------------------|-----------------|------------------|------------------------|------------------------------|
| | рублей | в % к | | рублей | в % к январю-октябрю 2022 г. |
| | | октябрю 2022 г. | сентябрю 2023 г. | | |
| Транспортировка и хранение | 92 782,2 | 117,7 | 100,01 | 87 034,3 | 113,5 |
| в том числе: | | | | | |
| деятельность сухопутного и трубопроводного транспорта | 78 952,1 | 123,5 | 101,9 | 74 795,9 | 120,3 |
| деятельность водного транспорта | 85 783,3 | 133,6 | 102,0 | 63 386,3 | 134,3 |
| деятельность воздушного и космического транспорта | 169 523,7 | 109,9 | 84,7 | 165 283,7 | 110,6 |
| складское хозяйство и вспомогательная транспортная деятельность | 92 562,0 | 118,8 | 105,8 | 84 845,5 | 114,3 |
| деятельность почтовой связи и курьерская деятельность | 55 722,6 | 120,3 | 108,6 | 51 123,5 | 111,3 |
| Деятельность гостиниц и предприятий общественного питания | 56 011,0 | 112,6 | 102,3 | 53 640,4 | 113,8 |
| Деятельность в области информации и связи | 143 028,7 | 136,4 | 111,5 | 116 839,1 | 124,4 |
| Деятельность финансовая и страховая | 128 746,4 | 106,2 | 106,8 | 127 343,5 | 113,3 |
| Деятельность по операциям с недвижимым имуществом | 68 808,3 | 110,1 | 103,8 | 63 361,1 | 113,3 |
| Деятельность профессиональная, научная и техническая | 108 833,6 | 107,8 | 101,3 | 106 108,6 | 110,5 |
| из нее | | | | | |
| научные исследования и разработки | 113 421,0 | 103,1 | 101,4 | 111 106,9 | 110,5 |
| Деятельность административная и сопутствующие дополнительные услуги | 46 364,6 | 114,3 | 97,9 | 46 068,3 | 110,1 |
| Государственное управление и обеспечение военной безопасности; социальное обеспечение | 72 506,7 | 116,4 | 110,1 | 66 665,8 | 114,4 |
| Образование | 68 060,7 | 108,7 | 105,7 | 65 092,4 | 109,8 |
| Деятельность в области здравоохранения и социальных услуг | 76 434,6 | 118,8 | 95,3 | 72 046,2 | 107,3 |
| Деятельность в области культуры, спорта, организации досуга и развлечений | 66 943,7 | 107,7 | 99,1 | 62 410,3 | 105,9 |
| Предоставление прочих видов услуг | 55 144,8 | 131,7 | 99,1 | 50 418,5 | 114,7 |

Просроченная задолженность по заработной плате (по данным, полученным от организаций, кроме субъектов малого предпринимательства). Суммарная задолженность по заработной плате по кругу наблюдаемых видов экономической деятельности на 1 декабря 2023 года составила 6,3 млн рублей и по сравнению с 1 ноября 2023 года увеличилась на 1,5 млн рублей (на 31,4%).

Динамика просроченной задолженности по заработной плате¹⁾
(на начало месяца)

| | Просроченная задолженность по заработной плате | | в том числе задолженность из-за: | | | | Численность работников, перед которыми имеется просроченная задолженность по заработной плате, человек |
|-----------------|--|--------------------------|--|--------------------------|--------------------------------|--------------------------|--|
| | | | несвоевременного получения денежных средств из бюджетов всех уровней | | отсутствия собственных средств | | |
| | тыс. рублей | в % к предыдущему месяцу | тыс. рублей | в % к предыдущему месяцу | тыс. рублей | в % к предыдущему месяцу | |
| 2022 год | | | | | | | |
| Январь | 621 | 0,8 | - | - | 621 | 0,8 | 5 |
| Февраль | 417 | 67,1 | - | - | 417 | 67,1 | 5 |
| Март | 417 | 100,0 | - | - | 417 | 100,0 | 5 |
| Апрель | 417 | 100,0 | - | - | 417 | 100,0 | 5 |
| Май | 22 386 | в 53,7 р. | - | - | 22 386 | в 53,7 р. | 223 |
| Июнь | 22 078 | 98,6 | - | - | 22 078 | 98,6 | 227 |
| Июль | 28 749 | 130,2 | - | - | 28 749 | 130,2 | 225 |
| Август | 417 | 1,5 | - | - | 417 | 1,5 | 1 |
| Сентябрь | 30 698 | в 73,6 р. | - | - | 30 698 | в 73,6 р. | 209 |
| Октябрь | 30 926 | 100,7 | - | - | 30 926 | 100,7 | 205 |
| Ноябрь | 19 478 | 63,0 | - | - | 19 478 | 63,0 | 206 |
| Декабрь | 19 593 | 100,6 | - | - | 19 593 | 100,6 | 204 |
| 2023 год | | | | | | | |
| Январь | 417 | 2,1 | - | - | 417 | 2,1 | 1 |
| Февраль | 417 | 100,0 | - | - | 417 | 100,0 | 1 |
| Март | 417 | 100,0 | - | - | 417 | 100,0 | 1 |
| Апреля | 417 | 100,0 | - | - | 417 | 100,0 | 1 |
| Май | 11 039 | в 26,5 р. | - | - | 11 039 | в 26,5 р. | 206 |
| Июнь | 10 545 | 95,5 | - | - | 10 545 | 95,5 | 218 |
| Июль | 417 | 4,0 | - | - | 417 | 4,0 | 1 |
| Август | 417 | 100,0 | - | - | 417 | 100,0 | 1 |
| Сентябрь | 6 582 | в 15,8 р. | - | - | 6 582 | в 15,8 р. | 180 |
| Октябрь | 14 747 | 224,1 | - | - | 14 747 | 224,1 | 179 |
| Ноябрь | 4 764 | 32,3 | - | - | 4 764 | 32,3 | 116 |
| Декабрь | 6 259 | 131,4 | - | - | 6 259 | 131,4 | 123 |

Задолженность из-за несвоевременного получения денежных средств из бюджетов всех уровней на 1 декабря 2023 года отсутствовала.

¹⁾ По кругу наблюдаемых видов экономической деятельности (без субъектов малого предпринимательства).

**Просроченная задолженность по заработной плате
по видам экономической деятельности
на 1 декабря 2023 года**

тысяч рублей

| | Всего | в том числе из-за отсутствия собственных средств | в % к 1 ноября 2023 г. |
|--|--------------|---|---------------------------|
| Всего | 6 259 | | 131,4 |
| в том числе: | | | |
| обрабатывающие производства | 417 | | 100,0 |
| деятельность профессиональная, научная и техническая | 5 842 | | 134,4 |

7. ЗАНЯТОСТЬ И БЕЗРАБОТИЦА

7.1. Занятость

Численность рабочей силы по предварительным итогам выборочного обследования рабочей силы в возрасте 15 лет и старше в среднем за сентябрь-ноябрь 2023 г. составила 4 713 тыс. человек, в их числе 4 596 тыс. человек или 97,5% были заняты в экономике, и 117 тыс. человек (2,5%) не имели занятия, но активно его искали (в соответствии с методологией Международной Организации Труда они классифицируются как безработные).

Динамика численности рабочей силы в возрасте 15 лет и старше¹⁾

| В среднем | Рабочая сила, тыс. человек | в том числе | | Уровень участия в рабочей силе, в % | Уровень занятости, в % | Уровень безрабо- тицы, в % |
|--|-------------------------------|--------------|-------------|--|------------------------------|-------------------------------------|
| | | занятые | безработные | | | |
| 2022 год | | | | | | |
| за ноябрь 2021 года- январь 2022 года | 4 137 | 4 016 | 121 | 64,9 | 63,0 | 2,9 |
| за декабрь 2021 года- февраль 2022 года | 4 147 | 4 025 | 122 | 65,1 | 63,2 | 2,9 |
| за январь-март | 4 157 | 4 033 | 124 | 65,3 | 63,3 | 3,0 |
| за февраль-апрель | 4 168 | 4 040 | 128 | 65,4 | 63,4 | 3,1 |
| за март-май | 4 165 | 4 036 | 129 | 65,4 | 63,4 | 3,1 |
| за апрель-июнь | 4 159 | 4 028 | 131 | 65,3 | 63,2 | 3,2 |
| за май-июль | 4 152 | 4 020 | 132 | 65,2 | 63,1 | 3,2 |
| за июнь-август | 4 148 | 4 014 | 134 | 65,1 | 63,0 | 3,2 |
| за июль-сентябрь | 4 146 | 4 013 | 133 | 65,1 | 63,0 | 3,2 |
| за август-октябрь | 4 144 | 4 011 | 133 | 65,1 | 63,0 | 3,2 |
| за сентябрь-ноябрь | 4 143 | 4 011 | 132 | 65,0 | 63,0 | 3,2 |
| за октябрь-декабрь | 4 143 | 4 012 | 131 | 65,0 | 63,0 | 3,2 |
| год²⁾ | 4 151 | 4 021 | 130 | 65,2 | 63,1 | 3,1 |

¹⁾ В целях повышения представительности данных об экономической активности населения показатели занятости и безработицы приводятся в среднем за последние три месяца.

²⁾ Утвержденные данные.

Социальная сфера

окончание

| В среднем | Рабочая сила, тыс. человек | в том числе | | Уровень участия в рабочей силе, в % | Уровень занятости, в % | Уровень безрабо- тицы, в % |
|--|-------------------------------|-------------|-------------|--|------------------------------|-------------------------------------|
| | | занятые | безработные | | | |
| 2023 год¹⁾ | | | | | | |
| за ноябрь 2022 года- январь 2023 года | 4 332 | 4 199 | 133 | 65,7 | 63,7 | 3,1 |
| за декабрь 2022 года- февраль 2023 года | 4 519 | 4 384 | 134 | 66,2 | 64,3 | 3,0 |
| за январь-март | 4 706 | 4 570 | 136 | 66,8 | 64,9 | 2,9 |
| за февраль-апрель | 4 704 | 4 570 | 134 | 66,8 | 64,9 | 2,9 |
| за март-май | 4 704 | 4 574 | 131 | 66,8 | 64,9 | 2,8 |
| за апрель-июнь | 4 705 | 4 578 | 127 | 66,8 | 65,0 | 2,7 |
| за май-июль | 4 704 | 4 582 | 122 | 66,8 | 65,0 | 2,6 |
| за июнь-август | 4 704 | 4 585 | 119 | 66,8 | 65,1 | 2,5 |
| за июль-сентябрь | 4 705 | 4 587 | 118 | 66,8 | 65,1 | 2,5 |
| за август-октябрь | 4 709 | 4 592 | 117 | 66,8 | 65,2 | 2,5 |
| за сентябрь-ноябрь | 4 713 | 4 596 | 117 | 66,9 | 65,2 | 2,5 |

Динамика уровня занятости населения в возрасте 15 лет и старше

в процентах

| В среднем | Уровень занятости | | | Удельный вес женщин в численности занятого населения |
|--|-------------------|-------------|-------------|--|
| | Всего | мужчины | женщины | |
| 2022 год | | | | |
| за ноябрь 2021 года- январь 2022 года | 63,0 | 71,3 | 56,2 | 48,8 |
| за декабрь 2021 года- февраль 2022 года | 63,2 | 71,0 | 56,7 | 49,1 |
| за январь-март | 63,3 | 70,8 | 57,1 | 49,4 |
| за февраль-апрель | 63,4 | 71,0 | 57,2 | 49,4 |
| за март-май | 63,4 | 71,2 | 56,9 | 49,2 |
| за апрель-июнь | 63,2 | 71,3 | 56,5 | 49,0 |
| за май-июль | 63,1 | 71,3 | 56,3 | 48,9 |
| за июнь-август | 63,0 | 71,4 | 56,1 | 48,8 |
| за июль-сентябрь | 63,0 | 71,3 | 56,1 | 48,8 |
| за август-октябрь | 63,0 | 71,3 | 56,1 | 48,8 |
| за сентябрь-ноябрь | 63,0 | 71,0 | 56,3 | 49,0 |
| за октябрь-декабрь | 63,0 | 71,0 | 56,3 | 49,0 |
| за год²⁾ | 63,1 | 71,1 | 56,5 | 49,0 |

¹⁾ Начиная с января 2023 г. показатели «Численность занятых» и «Численность безработных» в абсолютном выражении увеличились в связи с изменением демографического массива (с учетом итогов Всероссийской переписи населения 2020 года), используемого при проведении выборочного обследования рабочей силы в возрасте 15 лет и старше. В целом по Московской области, несмотря на увеличение показателя «Численность безработных», уровень безработицы снижается.

²⁾ Утвержденные данные.

Социальная сфера

окончание

| В среднем | Уровень занятости | | | Удельный вес женщин в численности занятого населения |
|--|-------------------|---------|---------|--|
| | Всего | мужчины | женщины | |
| 2023 год | | | | |
| за ноябрь 2022 года-январь 2023 года | 63,6 | 71,6 | 57,0 | 48,6 |
| за декабрь 2022 года-февраль 2023 года | 64,3 | 72,3 | 57,4 | 48,1 |
| за январь-март | 64,9 | 72,6 | 58,1 | 47,9 |
| за февраль-апрель | 64,9 | 72,7 | 58,0 | 47,9 |
| за март-май | 64,9 | 72,5 | 58,3 | 48,0 |
| за апрель-июнь | 65,0 | 72,2 | 58,7 | 48,3 |
| за май-июль | 65,0 | 72,3 | 58,7 | 48,3 |
| за июнь-август | 65,1 | 72,6 | 58,5 | 48,1 |
| за июль-сентябрь | 65,1 | 72,9 | 58,3 | 47,9 |
| за август-октябрь | 65,2 | 73,3 | 58,1 | 47,6 |
| за сентябрь-ноябрь | 65,2 | 73,6 | 58,0 | 47,5 |

В общей численности занятого в экономике населения в октябре 2023 г. 1 729,4 тыс. человек составляли штатные работники предприятий и организаций, не относящихся к субъектам малого предпринимательства (без учета внешних совместителей). На условиях совместительства и по договорам гражданско-правового характера для работы на этих предприятиях и организациях привлекалось 253,5 тыс. человек (в эквиваленте полной занятости). Всего число замещенных рабочих мест работниками списочного состава, совместителями и лицами, выполнявшими работы по договорам гражданско-правового характера, на предприятиях и в организациях (без субъектов малого предпринимательства) в октябре 2023 г. составило 1 982,9 тыс. человек.

Динамика числа замещенных рабочих мест в организациях, не относящихся к субъектам малого предпринимательства, средняя численность работников которых превышает 15 человек

| | Октябрь 2023 г. ¹⁾ , тысяч | В % к: | | Январь-октябрь 2023 г. ¹⁾ | В % к январю-октябрю 2022 г. |
|--|---------------------------------------|-----------------|------------------|--------------------------------------|------------------------------|
| | | октябрю 2022 г. | сентябрю 2023 г. | | |
| Всего замещенных рабочих мест | 1 982,9 | 108,9 | 101,7 | 1 925,7 | 106,9 |
| в том числе: | | | | | |
| работниками списочного состава (без внешних совместителей) | 1 729,4 | 99,8 | 100,3 | 1 736,3 | 100,5 |
| внешними совместителями | 31,7 | 87,8 | 101,0 | 31,1 | 96,9 |
| работниками, выполнявшими работы по договорам гражданско-правового характера | 221,8 | 424,0 | 114,2 | 158,4 | 379,5 |

В общей численности замещенных рабочих мест в организациях рабочие места внешних совместителей в октябре 2023 года составляли 1,6%, лиц, выполнявших работы по гражданско-правовым договорам – 11,2%.

¹⁾ Оперативные данные.

Число замещенных рабочих мест в организациях по видам экономической деятельности
(по организациям, не относящимся к субъектам малого предпринимательства,
средняя численность работников которых превышает 15 человек)
в октябре 2023 года

человек

| | Всего замещенных рабочих мест, человек | в том числе работниками | | | Число замещенных рабочих мест, в % к соответ- ствующему месяцу прошлого года |
|---|---|--|---------------------------------|---|---|
| | | списочного состава (без внеш- них совме- стителей) | внешними совмести- телями | выполнявшими работы по договорам гражданско- правового характера | |
| Всего | 1 982 865 | 1 729 365 | 31 688 | 221 811 | 108,9 |
| в том числе: | | | | | |
| Сельское, лесное хозяйство, охота, рыболовство и рыбоводство | 21 898 | 21 274 | 252 | 373 | 89,8 |
| в том числе: | | | | | |
| растениеводство и животноводство, охота и предоставление соответствующих услуг в этих областях | 18 240 | 17 643 | 227 | ... | 89,1 |
| лесоводство и лесозаготовки | 3 430 | 3 405 | ... | ... | 93,8 |
| рыболовство и рыбоводство | 228 | 226 | ... | - | 94,9 |
| Добыча полезных ископаемых | 1 876 | 1 806 | 38 | 32 | 107,2 |
| из них: | | | | | |
| добыча прочих полезных ископаемых | 1 781 | 1 717 | ... | ... | 108,0 |
| предоставление услуг в области добычи полезных ископаемых | ... | ... | ... | ... | ... |
| Обрабатывающие производства | 371 190 | 362 040 | 3 024 | 6 127 | 104,8 |
| в том числе: | | | | | |
| производство пищевых продуктов | 61 886 | 60 854 | 400 | 632 | 101,3 |
| производство напитков | 6 426 | 6 349 | 38 | 38 | 88,3 |
| производство табачных изделий | ... | ... | - | - | ... |
| производство текстильных изделий | 4 825 | 4 773 | 38 | 13 | 98,0 |
| производство одежды | 4 423 | 4 354 | 46 | 23 | 106,0 |
| производство кожи и изделий из кожи | 1 538 | 1 530 | 6 | ... | 176,4 |
| обработка древесины и производство изделий из дерева и пробки, кроме мебели, производство изделий из соломки и материалов для плетения | 2 376 | 2 345 | 20 | 11 | 84,0 |
| производство бумаги и бумажных изделий | 12 213 | 11 992 | 67 | 154 | 103,1 |
| деятельность полиграфическая и копирование носителей информации | 4 336 | 4 228 | 34 | 74 | 98,0 |
| производство кокса и нефтепродуктов | ... | ... | 19 | ... | ... |
| производство химических веществ и химических продуктов | 17 871 | 17 460 | 220 | 192 | 105,0 |
| производство лекарственных средств и материалов, применяемых в медицинских целях | 16 286 | 13 211 | 123 | 2 952 | 113,9 |

продолжение

| | Всего замещенных рабочих мест, человек | в том числе работниками | | | Число замещенных рабочих мест, в % к соответ- ствующему месяцу прошлого года |
|---|---|--|---------------------------------|---|---|
| | | списочного состава (без внеш- них совме- стителей) | внешними совмести- телями | выполнявшими работы по договорам гражданско- правового характера | |
| производство резиновых и пластмассовых изделий | 25 441 | 25 100 | 160 | 182 | 102,1 |
| производство прочей неметаллической минеральной продукции | 25 055 | 24 698 | 196 | 161 | 102,9 |
| производство металлургическое | 15 821 | 15 687 | 96 | 38 | 108,5 |
| производство готовых металлических изделий, кроме машин и оборудования | 38 680 | 37 984 | 269 | 428 | 97,4 |
| производство компьютеров, электронных и оптических изделий | 30 823 | 29 969 | 480 | 374 | 120,8 |
| производство электрического оборудования | 12 764 | 12 469 | 173 | 122 | 107,2 |
| производство машин и оборудования, не включенных в другие группировки | 25 331 | 24 871 | 230 | 230 | 108,2 |
| производство автотранспортных средств, прицепов и полуприцепов | 7 361 | 7 319 | 30 | 12 | 109,0 |
| производство прочих транспортных средств и оборудования | 30 892 | 30 746 | 102 | 44 | 105,3 |
| производство мебели | 11 388 | 11 228 | 60 | 100 | 104,1 |
| производство прочих готовых изделий | 5 177 | 4 973 | 119 | 85 | 102,3 |
| ремонт и монтаж машин и оборудования | 8 999 | 8 648 | 96 | 254 | 122,4 |
| Обеспечение электрической энергией, газом и паром; кондиционирование воздуха | 59 228 | 58 112 | 483 | 633 | 97,4 |
| Водоснабжение; водоотведение, организация сбора и утилизации отходов, деятельность по ликвидации загрязнений | 33 647 | 32 925 | 264 | 458 | 94,7 |
| Строительство | 48 697 | 45 246 | 961 | 2 490 | 95,0 |
| Торговля оптовая и розничная; ремонт автотранспортных средств и мотоциклов | 484 105 | 302 306 | 2 615 | 179 184 | 158,2 |
| из них: | | | | | |
| торговля оптовая, кроме оптовой торговли автотранспортными средствами и мотоциклами | 96 582 | 92 896 | 1 296 | 2 390 | 100,2 |
| торговля розничная, кроме торговли автотранспортными средствами и мотоциклами | 367 370 | 189 817 | 1 057 | 176 496 | 193,1 |

| | Всего замещенных рабочих мест, человек | в том числе работниками | | | Число замещенных рабочих мест, в % к соответ- ствующему месяцу прошлого года |
|--|---|--|---------------------------------|---|--|
| | | списочного состава (без внеш- них совме- стителей) | внешними совмести- телями | выполнявшими работы по договорам гражданско- правового характера | |
| Транспортировка и хранение | 153 175 | 151 505 | 872 | 797 | 96,8 |
| в том числе: | | | | | |
| деятельность сухопутного и трубопроводного транспорта | 53 665 | 53 034 | 265 | 366 | 95,2 |
| деятельность водного транспорта | ... | ... | ... | - | ... |
| деятельность воздушного и космического транспорта | ... | ... | ... | ... | ... |
| складское хозяйство и вспомогательная транспортная деятельность | 70 325 | 69 458 | 494 | 373 | 100,7 |
| деятельность почтовой связи и курьерская деятельность | 10 611 | 10 534 | 75 | ... | 92,3 |
| Деятельность гостиниц и предприятий общественного питания | 30 081 | 29 146 | 537 | 398 | 90,8 |
| Деятельность в области информации и связи | 29 410 | 26 046 | 400 | 2 964 | 112,5 |
| Деятельность финансовая и страховая | 25 771 | 18 620 | 157 | 6 993 | 96,9 |
| Деятельность по операциям с недвижимым имуществом | 26 888 | 25 337 | 981 | 570 | 82,1 |
| Деятельность профессиональная, научная и техническая | 113 349 | 109 988 | 2 771 | 590 | 99,5 |
| из нее: | | | | | |
| научные исследования и разработки | 85 576 | 83 047 | 2 199 | 331 | 98,9 |
| Деятельность административная и сопутствующие дополнительные услуги | 39 699 | 38 976 | 590 | 132 | 103,9 |
| Государственное управление и обеспечение военной безопасности; социальное обеспечение | 117 124 | 116 266 | 711 | 147 | 96,4 |
| Образование | 207 412 | 192 130 | 8 890 | 6 392 | 100,7 |
| Деятельность в области здравоохранения и социальных услуг | 175 258 | 158 559 | 4 103 | 12 595 | 96,5 |
| Деятельность в области культуры, спорта, организации досуга и развлечений | 38 626 | 33 994 | 3 785 | 847 | 88,3 |
| Предоставление прочих видов услуг | 5 433 | 5 089 | 253 | 91 | 98,7 |

7.2. Безработица

Численность незанятых трудовой деятельностью граждан, состоящих на учете в органах государственной службы занятости населения, к концу ноября 2023 года составила 11 518 человек, из них 10 061 человек имели статус безработного, из них 6 160 человек получали пособие по безработице.

На конец ноября 2023 г. уровень зарегистрированной безработицы составил 0,2% от численности рабочей силы.

Динамика численности незанятых трудовой деятельностью граждан, состоящих на учете в органах службы занятости населения

(по данным Министерства социального развития Московской области)
на конец месяца

| | Численность незанятых трудовой деятельностью граждан, человек | из них безработных | | |
|---|---|--------------------|---------------------|---|
| | | человек | в % к | |
| | | | предыдущему периоду | соответствующему периоду предыдущего года |
| 2022 год | | | | |
| Январь | 25 223 | 20 566 | 89,2 | 15,9 |
| Февраль | 23 679 | 19 209 | 93,4 | 16,2 |
| Март | 25 298 | 19 560 | 101,8 | 18,9 |
| I квартал (в среднем за месяц) | 24 733 | 19 778 | 67,8 | 16,9 |
| Апрель | 26 237 | 21 604 | 110,4 | 24,0 |
| Май | 27 801 | 21 866 | 101,2 | 28,0 |
| Июнь | 27 825 | 22 334 | 102,1 | 31,5 |
| II квартал (в среднем за месяц) | 27 288 | 21 935 | 110,9 | 18,7 |
| Июль | 26 532 | 21 693 | 97,1 | 34,0 |
| Август | 25 601 | 21 124 | 97,4 | 40,3 |
| Сентябрь | 25 260 | 20 882 | 98,9 | 48,1 |
| III квартал (в среднем за месяц) | 25 798 | 21 233 | 96,8 | 39,9 |
| Октябрь | 23 303 | 19 238 | 92,1 | 54,6 |
| Ноябрь | 22 087 | 18 180 | 94,5 | 62,2 |
| Декабрь | 19 897 | 17 834 | 98,1 | 77,4 |
| IV квартал (в среднем за месяц) | 21 762 | 18 417 | 86,7 | 63,1 |
| год (в среднем за месяц) | 24 895 | 20 341 | x | 29,1 |

Социальная сфера

окончание

| | Численность незанятых трудовой деятельностью граждан, человек | из них безработных | | |
|---|---|--------------------|------------------------|---|
| | | человек | в % к | |
| | | | предыдущему периоду | соответствующему периоду предыдущего года |
| 2023 год | | | | |
| Январь | 20 777 | 17 135 | 96,1 | 83,3 |
| Февраль | 20 007 | 16 922 | 98,8 | 88,1 |
| Март | 18 765 | 16 000 | 94,6 | 81,8 |
| I квартал (в среднем за месяц) | 19 850 | 16 686 | 90,6 | 84,4 |
| Апрель | 17 724 | 15 208 | 95,1 | 70,4 |
| Май | 16 427 | 14 147 | 93,0 | 64,7 |
| Июнь | 15 599 | 13 297 | 94,0 | 59,5 |
| II квартал (в среднем за месяц) | 16 583 | 14 217 | 85,2 | 64,8 |
| Июль | 15 284 | 12 792 | 96,2 | 59,0 |
| Август | 14 515 | 12 209 | 95,4 | 57,8 |
| Сентябрь | 13 300 | 11 323 | 92,7 | 54,2 |
| III квартал (в среднем за месяц) | 14 366 | 12 108 | 85,2 | 57,0 |
| Октябрь | 12 341 | 10 607 | 93,7 | 55,1 |
| Ноябрь | 11 518 | 10 061 | 94,9 | 55,3 |

7.3. Потребность организаций в работниках

К концу ноября 2023 г. нагрузка незанятого населения, состоящего на учете в органах службы занятости, на одну заявленную вакансию составила 0,14 человека или 35,0% к соответствующему периоду прошлого года.

**Динамика потребности работодателей в работниках,
заявленной в органы службы занятости населения**
(по данным Министерства социального развития Московской области)
на конец месяца

| | Потребность работодателей в работниках, заявленная в органы службы занятости населения, человек | Нагрузка незанятого трудовой деятельностью населения на одну заявленную вакансию | | |
|-----------------|---|--|---------------------|---|
| | | Человек | в % к | |
| | | | предыдущему периоду | соответствующему периоду предыдущего года |
| 2022 год | | | | |
| Январь | 63 175 | 0,40 | 97,6 | 14,8 |
| Февраль | 62 701 | 0,38 | 95,0 | 15,8 |
| Март | 58 729 | 0,4 | 105,3 | 20,0 |
| Апрель | 56 593 | 0,5 | 125,0 | 31,3 |
| Май | 60 269 | 0,5 | 100,0 | 41,7 |
| Июнь | 62 169 | 0,4 | 80,0 | 36,4 |
| Июль | 60 912 | 0,44 | 110,0 | 44,0 |
| Август | 58 534 | 0,437 | 99,3 | 54,6 |
| Сентябрь | 54 503 | 0,5 | 114,4 | 71,4 |
| Октябрь | 53 242 | 0,4 | 80,0 | 66,7 |
| Ноябрь | 53 217 | 0,4 | 100,0 | 80,0 |
| Декабрь | 52 844 | 0,38 | 95,0 | 92,7 |
| 2023 год | | | | |
| Январь | 60 159 | 0,35 | 92,1 | 87,5 |
| Февраль | 58 378 | 0,34 | 97,1 | 89,5 |
| Март | 60 095 | 0,31 | 91,2 | 77,5 |
| Апрель | 61 225 | 0,29 | 93,5 | 58,0 |
| Май | 73 417 | 0,22 | 75,9 | 44,0 |
| Июнь | 78 758 | 0,20 | 90,9 | 50,0 |
| Июль | 77 155 | 0,20 | 100,0 | 45,5 |
| Август | 79 315 | 0,18 | 90,0 | 41,2 |
| Сентябрь | 77 547 | 0,17 | 94,4 | 34,0 |
| Октябрь | 81 016 | 0,15 | 88,2 | 37,5 |
| Ноябрь | 81 967 | 0,14 | 93,3 | 35,0 |

8. ЗАБОЛЕВАЕМОСТЬ НАСЕЛЕНИЯ**Заболеваемость населения отдельными инфекционными
и паразитарными заболеваниями**(По данным Управления Федеральной службы по надзору в сфере защиты прав потребителей
и благополучия человека по Московской области)

| | Ноябрь 2023 г., случаев | В % к | |
|--|-------------------------------|----------------|-----------------|
| | | ноябрю 2022 г. | октябрю 2023 г. |
| Кишечные инфекции | | | |
| Острые кишечные инфекции | 1 234 | 86,7 | 83,8 |
| из них бактериальная дизентерия (шигеллез) | 2 | 25,0 | 50,0 |
| Сальмонеллезные инфекции | 56 | 96,6 | 69,1 |
| Гепатиты | | | |
| Острые гепатиты | 31 | 114,8 | 67,4 |
| из них: | | | |
| гепатит А | 23 | 127,8 | 67,6 |
| гепатит В | 4 | 133,3 | 200,0 |
| гепатит С | 3 | 75,0 | 42,9 |
| Некоторые инфекции, управляемые средствами специфической профилактики | | | |
| Краснуха | 0 | - | - |
| Коклюш | 753 | 1 321,1 | 173,1 |
| Паротит эпидемический | 0 | - | - |
| Острые респираторно-вирусные инфекции | | | |
| Острые инфекции верхних дыхательных путей | 118 736 | 51,9 | 113,7 |
| Грипп | 215 | 192,0 | 860,0 |
| Социально значимые болезни | | | |
| Сифилис | 120 | 82,2 | 112,2 |
| Гонококковая инфекция | 24 | 100,0 | 72,7 |
| Туберкулез (впервые выявленный) | 120 | 81,1 | 118,8 |
| Болезнь, вызванная вирусом иммунодефицита человека, и бессимптомным инфекционным статусом, вызванным вирусом иммунодефицита человека (ВИЧ) | 198 | 99,0 | 95,7 |
| Педикулез | 175 | 102,3 | 98,3 |

IV ДЕМОГРАФИЯ

Демографическая ситуация

Показатели естественного движения населения¹⁾

человек

| | Январь-октябрь | | |
|-------------------------------------|----------------|---------|------------------------------|
| | 2022 г. | 2023 г. | прирост (+), снижение (-) |
| Родившихся | 61 041 | 60 881 | -160 |
| Умерших | 84 013 | 77 109 | -6 904 |
| из них детей в возрасте до 1 года | 223 | 211 | -12 |
| Естественный прирост (+), убыль (-) | -22 972 | -16 228 | x |
| Браков | 52 069 | 47 271 | -4 798 |
| Разводов | 30 676 | 32 531 | 1 855 |

Общие итоги миграции населения²⁾

человек

| | Январь – октябрь 2022 г. | | | Январь-октябрь 2023 г. | | |
|--------------------------------------|--------------------------|-------------------|---|------------------------|-------------------|---|
| | число прибывших | число выбывших | миграционный прирост (+), снижение(-) | число прибывших | число выбывших | миграционный прирост (+), снижение(-) |
| Миграция | 289 995 | 225 216 | 64 779 | 285 237 | 217 607 | 67 630 |
| в том числе: | | | | | | |
| в пределах России | 227 192 | 182 025 | 45 167 | 231 355 | 190 014 | 41 341 |
| из нее: | | | | | | |
| межрегиональная | 177 795 | 132 628 | 45 167 | 182 933 | 141 592 | 41 341 |
| международная миграция | 62 803 | 43 191 | 19 612 | 53 882 | 27 593 | 26 289 |
| со странами СНГ | 59 935 | 40 679 | 19 256 | 50 730 | 25 828 | 24 902 |
| с другими зарубежными странами | 2 868 | 2 512 | 356 | 3 152 | 1 765 | 1 387 |

¹⁾ Информация о естественном движении населения формируется на основе данных из Единого государственного реестра записей актов гражданского состояния.

²⁾ Предварительные данные

МЕТОДОЛОГИЧЕСКИЕ ПОЯСНЕНИЯ

Оборот организаций

Оборот организаций включает стоимость отгруженных товаров собственного производства, выполненных работ и услуг собственными силами, а также выручку от продажи приобретенных на стороне товаров (без налога на добавленную стоимость, акцизов и аналогичных обязательных платежей).

Объем отгруженных товаров собственного производства представляет собой стоимость тех товаров, которые произведены юридическим лицом и фактически отгружены в отчетном периоде или отпущены им в порядке продажи, а также прямого обмена на сторону (другим юридическим и физическим лицам), независимо от того, поступили деньги на счет продавца или нет.

Данные по этому показателю представляют совокупность организаций с соответствующим основным видом деятельности и отражают коммерческую деятельность организаций.

Оборот организаций розничной торговли включает выручку от продажи товаров, приобретенных в целях перепродажи (за минусом НДС, налога с продаж и аналогичных обязательных платежей), стоимость отгруженных (переданных) товаров собственного производства, выручку от других видов деятельности (доход от сдачи в аренду зданий, складских и торговых площадей, транспортных средств и оборудования и т.п.). Не включаются в оборот доходы от продажи собственных основных средств, нематериальных активов, валютных ценностей, ценных бумаг.

Оборот организаций оптовой торговли включает выручку от продажи товаров, приобретенных в целях перепродажи (за минусом НДС, налога с продаж и аналогичных обязательных платежей), выручку от реализации посреднических услуг (сумму вознаграждений комиссионеров (поверенных, агентов) за минусом НДС), стоимость отгруженных (переданных) товаров собственного производства, выручку от других видов деятельности (доход от сдачи в аренду зданий, складских и торговых площадей, транспортных средств и оборудования и т.п.). Не включаются в оборот доходы от продажи собственных основных средств, нематериальных активов, валютных ценностей, ценных бумаг.

Промышленное производство

Индекс производства – относительный показатель, характеризующий изменение масштабов производства в сравниваемых периодах. Различают индивидуальные и сводные индексы производства. Индивидуальные индексы отражают изменение выпуска одного продукта и исчисляются как отношение объемов производства данного вида продукта в натурально-вещественном выражении в сравниваемых периодах. Сводный индекс производства характеризует совокупные изменения производства всех видов продукции и отражает изменение создаваемой в процессе производства стоимости в результате изменения только физического объема производимой продукции. Для исчисления сводного индекса производства индивидуальные индексы по конкретным видам продукции поэтапно агрегируются в индексы по группам, подклассам, классам, разделам Общероссийского классификатора видов экономической деятельности (ОКВЭД2).

Индекс промышленного производства - агрегированный индекс производства по видам деятельности «Добыча полезных ископаемых», «Обрабатывающие производства», «Обеспечение электрической энергией, газом и паром; кондиционирование воздуха», «Водоснабжение; водоотведение, организация сбора и утилизации отходов, деятельность по ликвидации загрязнений»

Объем отгруженных товаров собственного производства, выполненных работ и услуг собственными силами - стоимость отгруженных или отпущенных в порядке продажи, а также прямого обмена (по договору мены) всех товаров собственного производства, работ и услуг, выполненных (оказанных) собственными силами.

Объем отгруженных товаров представляет собой стоимость товаров, которые произведены данным юридическим лицом и фактически отгружены (переданы) в отчетном периоде на сторону (другим юридическим и физическим лицам), включая товары, сданные по акту заказчику на месте, независимо от того, поступили деньги на счет продавца или нет.

Объем работ и услуг, выполненных собственными силами, представляет собой стоимость работ и услуг, оказанных (выполненных) организацией другим юридическим и физическим лицам.

Данные приводятся в фактических отпускных ценах без налога на добавленную стоимость, акцизов и аналогичных обязательных платежей.

Группировки по видам деятельности представляют собой совокупность соответствующих фактических видов деятельности, осуществляемых организациями, независимо от их основного вида деятельности.

Сельское хозяйство

Данные о поголовье сельскохозяйственных животных, производстве и реализации основных сельскохозяйственных продуктов по всем сельхозпроизводителям определяются: по **сельскохозяйственным организациям** – на основании сведений форм федерального статистического наблюдения (по субъектам малого предпринимательства – с применением выборочного метода наблюдения); по **хозяйствам населения, крестьянским (фермерским) хозяйствам и индивидуальным предпринимателям** - по материалам выборочных обследований.

Производство скота и птицы на убой (в живом весе) включает проданные сельхозпроизводителями скот и птицу для забоя на мясо, а также забитые в сельскохозяйственных организациях, крестьянских (фермерских) хозяйствах, у индивидуальных предпринимателей, в хозяйствах населения.

Производство молока характеризуется фактически надоемным сырым коровьим, козьим, овечьим, кобыльим и буйволиным молоком. Молоко, направленное на выкармливание молодняка, в продукцию не включается.

Производство яиц включает их сбор от всех видов сельскохозяйственной птицы, в том числе и яйца, пошедшие на воспроизводство птицы (инкубация и др.).

Строительство

Объем работ, выполненных собственными силами по виду экономической деятельности «Строительство» – это строительные работы, выполненные организациями собственными силами на основании договоров и (или) контрактов, заключаемых с заказчиками, а также работы, выполненные хозяйственным способом организациями и населением. В стоимость таких работ включаются работы по строительству новых объектов, капитальному и текущему ремонту, реконструкции, модернизации жилых и нежилых зданий и инженерных сооружений, монтажу железобетонных, металлических, деревянных и других строительных конструкций.

Данные приводятся с учетом объемов работ, выполненных субъектами малого предпринимательства и объемов работ, ненаблюдаемых прямыми статистическими методами в строительстве.

Индекс физического объема работ, выполненных по виду деятельности «Строительство», рассчитан в сопоставимых ценах. В качестве сопоставимых цен приняты среднегодовые цены предыдущего года.

Ввод в действие зданий

К зданиям относится строительная система, состоящая из несущих и ограждающих или совмещенных (несущих и ограждающих) конструкций, образующих надземный замкнутый объем, предназначенный для проживания или пребывания людей в зависимости от функционального назначения и для выполнения различного вида производственных процессов.

Общий строительный объем зданий определяется как сумма строительного объема выше отметки плюс минус 0,00 (надземная часть) и ниже этой отметки (подземная часть). Строительный объем надземной и подземной частей здания определяется в пределах ограничивающих поверхностей, проветриваемых подполий под зданиями, проектируемыми для строительства на вечномерзлых грунтах.

Общая площадь здания определяется как сумма площадей всех этажей здания (включая технические, мансардные, цокольные и подвальные), измеренных в пределах внутренних поверхностей наружных стен, а также площадей балконов и лоджий. Площади помещений определяются по их размерам, измеряемым между отделанными поверхностями стен и перегородок в уровне пола.

Здания **нежилого назначения** распределены исходя из целей их использования.

Ввод в действие производственных мощностей и объектов социально-культурной сферы показатели мощности (производительности, вместимости, пропускной способности, площади, протяженности и т.д.), созданной в результате осуществления инвестиций в основной капитал.

Число построенных квартир - количество квартир в законченном строительстве жилых домах квартирного, гостиничного типа и общежитиях, квартир в нежилых зданиях, а также в построенных населением индивидуальных жилых домах. Индивидуальные жилые дома, построенные населением и предназначенные для проживания одной семьи, отражаются как одна квартира.

Общая площадь жилых помещений во введенных в эксплуатацию жилых и нежилых зданиях, жилых домах определяется как сумма площадей всех частей жилых помещений, включая площадь помещений вспомогательного использования, предназначенных для удовлетворения гражданами бытовых и иных нужд, связанных с их проживанием в жилом помещении, площадей лоджий, балконов, веранд, террас, подсчитываемых с соответствующими понижающими коэффициентами, а также жилых и подсобных помещений в построенных населением индивидуальных жилых домах. К помещениям вспомогательного использования относятся кухни, передние, холлы, внутриквартирные коридоры, ванные или душевые, туалеты, кладовые или хозяйственные встроенные шкафы. В домах-интернатах для престарелых и инвалидов, ветеранов, специальных домах для одиноких престарелых, детских домах к подсобным помещениям относятся столовые, буфеты, клубы, читальни, спортивные залы, приемные пункты бытового обслуживания и медицинского обслуживания.

Начиная с данных за август 2019 г., в объем жилищного строительства включены данные по жилым домам, построенным населением на земельных участках, предназначенных для ведения гражданами садоводства.

Автомобильный транспорт

Объем перевозок (погрузка) грузов - количество грузов в тоннах, перевезенных транспортом организаций всех видов экономической деятельности, на автомобильном транспорте - включая оценку индивидуальных предпринимателей - владельцев грузовых автомобилей, осуществляющих коммерческие перевозки грузов.

Грузооборот транспорта - объем работы транспорта организаций всех видов экономической деятельности по перевозкам грузов, на автомобильном транспорте - включая предпринимателей (физических лиц). Единицей измерения является тонно-километр, т.е. перемещение 1 тонны груза на 1 километр. Исчисляется суммированием произведений массы перевезенных грузов каждой перевозки в тоннах на расстояние перевозки в километрах.

Пассажиروоборот транспорта общего пользования - объем работы транспорта по перевозкам пассажиров, включая оценку перевозок пассажиров, пользующихся правом бесплатного проезда. Единицей измерения является пассажиро-километр, т.е. перемещение одного пассажира на 1 километр. Исчисляется суммированием произведений количества пассажиров каждой перевозки на расстояние перевозки в километрах.

Пассажируоборот транспорта общего пользования исчисляется как сумма пассажируоборота следующих видов транспорта: железнодорожного, автомобильного, воздушного, морского и внутреннего водного. Транспорт общего пользования - транспорт, осуществляющий общедоступное транспортное обслуживание населения.

Розничная торговля

Оборот розничной торговли – выручка от продажи товаров населению для личного потребления или использования в домашнем хозяйстве за наличный расчет или оплаченных по кредитным карточкам, расчетным чекам банков, по перечислениям со счетов вкладчиков, по поручению физического лица без открытия счета, посредством платежных карт (электронных денег).

Стоимость товаров, проданных (отпущенных) отдельным категориям населения со скидкой, или полностью оплаченных органами социальной защиты, включается в оборот розничной торговли в полном объеме. В оборот розничной торговли не включается стоимость товаров, проданных (отпущенных) из розничной торговой сети юридическим лицам (в том числе организациям социальной сферы, спецпотребителям и т.п.) и индивидуальным предпринимателям, и оборот общественного питания.

Оборот розничной торговли включает данные как по организациям, для которых эта деятельность является основной, так и по организациям других видов деятельности, осуществляющим продажу товаров населению через собственные торговые заведения, или с оплатой через свою кассу. Оборот розничной торговли также включает стоимость товаров, проданных населению индивидуальными предпринимателями и физическими лицами на розничных рынках и ярмарках.

Оборот розничной торговли формируется по данным сплошного федерального статистического наблюдения за организациями, не относящимися к субъектам малого предпринимательства, которые проводятся с месячной периодичностью, ежеквартальных выборочных обследований малых предприятий розничной торговли (за исключением микропредприятий) и розничных рынков, а также ежегодных выборочных обследований индивидуальных предпринимателей и микропредприятий с распространением полученных данных на генеральную совокупность объектов наблюдения.

Оборот розничной торговли приводится в фактических продажных ценах, включающих торговую наценку, налог на добавленную стоимость и аналогичные обязательные платежи.

Оборот общественного питания – выручка от продажи собственной кулинарной продукции и покупных товаров без кулинарной обработки населению для потребления, главным образом, на месте, а также организациям и индивидуальным предпринимателям для организации питания различных контингентов населения.

В оборот общественного питания включается стоимость кулинарной продукции и покупных товаров, отпущенных: работникам организаций с последующим удержанием из заработной платы; на дом по заказам населения; на рабочие места по заказам организаций и индивидуальных предпринимателей; транспортным организациям в пути следования сухопутного, воздушного, водного транспорта; для обслуживания приемов, банкетов и т.п.; организациями общественного питания организациями социальной сферы (школам, больницам, санаториям, домам престарелых и т.п.) в объеме фактической стоимости питания; по абонеентам, талонам и т.п. в объеме фактической стоимости питания; стоимость питания в учебных учреждениях, в том числе предоставляемого для отдельных категорий учащихся на льготной основе за счет средств бюджета, включается в объеме фактической стоимости питания.

Оборот общественного питания включает данные как по организациям, для которых эта деятельность является основной, так и по организациям других видов деятельности, осуществляющим продажу кулинарной продукции и покупных товаров для потребления, главным образом, на месте через собственные заведения общественного питания.

Оборот общественного питания формируется по данным сплошного федерального статистического наблюдения за организациями, не относящимися к субъектам малого предпринимательства, которое проводится с месячной периодичностью, ежеквартального выборочного обследования малых предприятий (за исключением микропредприятий), а также ежегодных выборочных обследований индивидуальных предпринимателей и микропредприятий с распространением полученных данных на генеральную совокупность объектов наблюдения.

Оборот общественного питания приводится в фактических продажных ценах, включающих наценку общественного питания, налог на добавленную стоимость и аналогичные обязательные платежи.

Динамику оборота розничной торговли и общественного питания характеризует индекс физического объема, который определяется путем сопоставления величины оборота в сравниваемых периодах в сопоставимых ценах.

Рынок платных услуг населению

Объем платных услуг населению представляет собой денежный эквивалент объема услуг, оказанных резидентами российской экономики (юридическими лицами и гражданами, занимающимися предпринимательской деятельностью без образования юридического лица) гражданам Российской Федерации, а также гражданам других государств (нерезидентам), потребляющим те или иные услуги на территории Российской Федерации.

Данные об объеме платных услуг населению в распределении по видам приведены в соответствии с Общероссийским классификатором продукции по видам экономической деятельности. Динамику объема платных услуг характеризует индекс физического объема, исчисленный путем сопоставления его величины за отчетный и базисный периоды в сопоставимых ценах.

Оптовая торговля

Оборот оптовой торговли – выручка от реализации приобретенных ранее на стороне в целях перепродажи юридическим лицам и индивидуальным предпринимателям для профессионального использования (переработки или дальнейшей продажи).

Оборот оптовой торговли приводится в фактических продажных ценах, включающих торговую наценку, налог на добавленную стоимость, акциз, экспортную пошлину, таможенные сборы и аналогичные обязательные платежи. Сумма вознаграждения комиссионеров (поверенных, агентов) отражается по фактической стоимости, включая НДС.

Оборот оптовой торговли включает данные по организациям с основным видом экономической деятельности «Торговля оптовая, кроме оптовой торговли автотранспортными средствами и мотоциклами» и по организациям других видов деятельности, осуществляющих оптовую торговлю.

Оборот оптовой торговли формируется по данным сплошного федерального статистического наблюдения за организациями (предприятиями), не относящимися к субъектам малого предпринимательства, выборочного обследования малых предприятий оптовой торговли (кроме микропредприятий), которые проводятся с месячной периодичностью, ежеквартальных выборочных обследований малых предприятий всех видов деятельности (кроме микропредприятий), а также ежегодных выборочных обследований микропредприятий и индивидуальных предпринимателей с распространением полученных по выборочным обследованиям данных на генеральную совокупность объектов наблюдения.

Кроме того, в соответствии с требованиями системы национальных счетов, оборот оптовой торговли досчитывается на объемы деятельности, не наблюдаемой прямыми статистическими методами.

Объемы оборота оптовой торговли ежеквартально уточняются по результатам выборочного обследования малых предприятий.

Внешняя торговля

Экспорт – вывоз товаров с территории Российской Федерации без обязательства об обратном ввозе. Экспорт включает вывоз из страны товаров отечественного производства, а также реэкспорт товаров. К товарам отечественного производства относятся также товары иностранного происхождения, ввезенные в страну и подвергшиеся существенной переработке, изменяющей основные качественные или технические характеристики товаров. К реэкспортным товарам относятся товары, ранее ввезенные на территорию Российской Федерации, а затем вывезенные с этой территории без уплаты таможенных пошлин, налогов и без применения к товарам запретов и ограничений экономического характера.

Импорт – ввоз товаров на территорию Российской Федерации без обязательств об обратном вывозе. В импорт включаются ввезенные товары, предназначенные для потребления в экономике страны и товары, ввозимые на территорию государства в соответствии с режимом реимпорта. К реимпортным товарам относятся товары, ранее вывезенные с территории Российской Федерации, а затем ввезенные на эту территорию без уплаты таможенных пошлин, налогов и без применения к товарам запретов и ограничений экономического характера.

Сальдо торгового баланса – разница между экспортом и импортом. Положительное сальдо – экспорт превышает импорт, отрицательное сальдо (ставится знак «минус») - импорт превышает экспорт.

Характеристика хозяйствующих субъектов

В соответствии с постановлением Правительства Российской Федерации «Об утверждении Положения о Федеральной налоговой службе» от 30 сентября 2004 г. № 506 государственную регистрацию юридических лиц и индивидуальных предпринимателей осуществляют территориальные органы Федеральной налоговой службы России. Учет хозяйствующих субъектов осуществляется органами государственной статистики на основе сведений об их государственной регистрации.

Группировка хозяйствующих субъектов осуществляется по коду вида деятельности Общероссийского классификатора видов экономической деятельности (ОКВЭД2), заявленному организациями и индивидуальными предпринимателями при государственной регистрации в качестве основного вида деятельности.

Демография организаций

Коэффициент рождаемости организаций - отношение количества зарегистрированных за отчетный период организаций к среднему количеству организаций, учтенных в Статистическом регистре (далее Статрегистр) по Московской области, выраженное в промилле.

Коэффициент официальной ликвидации организаций - отношение количества официально ликвидированных за отчетный период организаций к среднему количеству организаций, учтенных в Статрегистре по Московской области, выраженное в промилле.

Малые предприятия

Условия отнесения к малым предприятиям определены статьей 4 Федерального закона от 24 июля 2007 г. № 209-ФЗ «О развитии малого и среднего предпринимательства в Российской Федерации».

Порядок осуществления выборочных обследований малых предприятий установлен постановлением Правительства Российской Федерации от 16 февраля 2008 г. № 79 «О порядке проведения выборочных статистических наблюдений за деятельностью субъектов малого и среднего предпринимательства».

В разделе приводятся данные по малым предприятиям - юридическим лицам с численностью работников до 100 человек включительно и с предельным значением дохода, полученного от осуществления предпринимательской деятельности за предшествующий календарный года, до 800 млн рублей.

Данные сформированы по виду экономической деятельности (ОКВЭД2) регистрации предприятия, учтенному в едином реестре субъектов малого и среднего предпринимательства.

Инвестиции

Финансовые вложения организаций - инвестиции организации в государственные и муниципальные ценные бумаги, ценные бумаги других организаций, в том числе долговые ценные бумаги (облигации, векселя); в которых определена дата и стоимость погашения; вклады в уставные (складочные) капиталы других организаций (в том числе дочерних и зависимых хозяйственных обществ); предоставленные другим организациям займы, депозитные вклады в кредитных организациях, дебиторская задолженность, приобретенная на основании уступки права требования, вклады организации в товарищества по договору простого товарищества и пр.

Накопленные финансовые вложения - объем накопленных финансовых вложений, произведенных юридическим лицом с начала их вложения с учетом их изъятия и выбытия в отчетном периоде. Финансовые вложения, осуществленные организацией, в зависимости от срока погашения займов и кредитов подразделяются на долгосрочные и краткосрочные.

Долгосрочные финансовые вложения - вложения, осуществленные на срок более одного года с намерением получения доходов (дивидендов): инвестиции организаций в доходные активы (ценные бумаги) других организаций, уставные (складочные) капиталы других организаций, созданных на территории Российской Федерации или за ее пределами, государственные ценные бумаги (облигации и другие долговые обязательства) и т.п., а также предоставленные организацией другим организациям займы.

Краткосрочные финансовые вложения - вложения на срок не более одного года, осуществленные с намерением получения доходов (дивидендов): в дочерние и зависимые организации, инвестиции организации в ценные бумаги других организаций, государственные ценные бумаги и т.п., а также предоставленные другим организациям займы на срок не более одного года и пр.

Инвестиции в нефинансовые активы включают в себя инвестиции в основной капитал и инвестиции в непроизведенные нефинансовые активы. К инвестициям в непроизведенные нефинансовые активы относятся затраты на приобретение юридическими лицами в собственность земельных участков, объектов природопользования, контрактов, договоров аренды, лицензий, (включая права пользования природными объектами), деловой репутации («гудвилла»), деловых связей (маркетинговых активов).

Инвестиции в основной капитал – совокупность затрат, направленных на строительство, реконструкцию (включая расширение и модернизацию) объектов, которые приводят к увеличению первоначальной стоимости объектов, приобретение машин, оборудования, транспортных средств, производственного и хозяйственного инвентаря, на формирование рабочего, продуктивного и племенного стада, закладка и выращивание многолетних культур, инвестиции в объекты интеллектуальной собственности: программное обеспечение и базы данных для ЭВМ, оригиналы произведений развлекательного жанра, литературы и искусства, научные исследования и разработки, создание и приобретение изобретений, полезных моделей и промышленных образцов, разведка недр и оценка запасов полезных ископаемых, включая произведенные нематериальные поисковые затраты.

Данные об инвестициях в основной капитал приведены с учетом инвестиционной деятельности субъектов малого предпринимательства и инвестиций, ненаблюдаемых прямыми статистическими методами.

В состав инвестиций в основной капитал включены затраты, осуществленные за счет денежных средств граждан и юридических лиц, привлеченных организациями-застройщиками для долевого строительства.

Инвестиции в основной капитал учитываются без налога на добавленную стоимость. Индекс физического объема инвестиций в основной капитал рассчитан в сопоставимых ценах. В качестве сопоставимых цен приняты среднегодовые цены предыдущего года.

Объем инвестиций в основной капитал по полному кругу складывается из затрат, направленных на воспроизводство основных средств организациями, не относящимися к субъектам малого предпринимательства, субъектами малого предпринимательства (включая микропредприятия) и объема инвестиций, не наблюдаемых прямыми статистическими методами.

Инвестиции в здания (кроме жилых) и сооружения - расходы на строительство зданий и сооружений, которые складываются из выполненных строительных работ и приходящихся на них прочих капитальных затрат. При этом в затраты на строительство зданий включается стоимость оборудования и коммуникаций внутри здания, необходимых для его эксплуатации.

Инвестиции в жилые здания и помещения - затраты на строительство жилых помещений, зданий или частей зданий, используемых полностью или главным образом как места проживания: входящих в жилищный фонд (общего назначения, общежития, спальные корпуса школ - интернатов, детских домов, дома для престарелых и инвалидов) и не входящих в жилищный фонд (дома щитовые, садовые дома, помещения контейнерного типа жилые, вагоны-дома передвижные, помещения, приспособленные под жилье (такие как вагоны и кузова железнодорожных вагонов, суда и другие подсобные объекты)).

Инвестиции на улучшение земель - затраты на мелиоративные работы; затраты на проведение культуртехнических работ на землях, не требующих осушения; террасирование крутых склонов; капитальные вложения на коренное улучшение земель; расчистку земельных участков, рекультивацию земли, изменение рельефа (планировку территории), расходы, связанные с предотвращением затопления, расходы, связанные с передачей прав собственности на землю.

Инвестиции в машины, оборудование, транспортные средства - затраты на приобретение машин, транспортных средств, оборудования, производственного и хозяйственного инвентаря, а также затраты на монтаж оборудования на месте его постоянной эксплуатации, проверку и испытание качества монтажа. Инвестиции в объекты интеллектуальной собственности включают: затраты на научно-исследовательские, опытно-конструкторские и технологические работы, расходы на разведку недр и оценку запасов полезных ископаемых, затраты на создание и приобретение компьютерного программного обеспечения и баз данных, затраты на создание и приобретение произведений развлекательного жанра, литературы и искусства.

Инвестиции в произведенные нефинансовые активы - затраты на приобретение юридическими лицами в собственность земельных участков, объектов природопользования, контрактов, договоров аренды, лицензий, деловой репутации («гудвилла») и деловых связей (маркетинговых активов). Затраты на приобретение земельных участков и объектов природопользования отражаются на основе документов, выданных государственными органами по земельным ресурсам и землеустройству согласно оплаченным или принятым к оплате счетам.

Индекс физического объема инвестиций в основной капитал рассчитан в сопоставимых ценах. В качестве сопоставимых приняты среднегодовые цены предыдущего года.

Цены

Индекс потребительских цен и тарифов на товары и услуги населению (ИПЦ) характеризует изменение во времени общего уровня цен и тарифов на товары и услуги, приобретаемые населением для непроизводственного потребления. ИПЦ измеряет отношение стоимости фиксированного перечня товаров и услуг в ценах текущего периода к его стоимости в ценах предыдущего (базисного) периода.

В перечень товаров и услуг, разработанный для наблюдения за ценами, включены товары и услуги массового потребительского спроса. Отбор позиций произведен с учетом их значимости для потребления населения, представительности с точки зрения отражения динамики цен на однородные товары, устойчивого наличия их в продаже.

Индексы цен на первичном и вторичном рынках жилья рассчитываются на основе зарегистрированных цен на вновь построенные квартиры и на квартиры функционирующего жилого фонда, находящиеся в собственности, если они являются объектами совершения рыночных сделок. Наблюдение ведется по выборочному кругу организаций, осуществляющих операции с недвижимостью. При регистрации цен на квартиры учитываются их количественные и качественные характеристики.

Индекс цен производителей промышленных товаров рассчитывается на основании регистрации цен на товары (услуги)- представители более в 170 базовых организаций. Расчет средних цен и индексов цен производится более по 360 товарам (услугам)- представителям. Цены производителей представляют собой фактически сложившиеся на момент регистрации цены указанных организаций на произведенные и отгруженные товары (оказанные услуги), предназначенные для реализации на внутреннем рынке (без косвенных товарных налогов, налога на добавленную стоимость, акциза и т.п.).

Рассчитанные по товарам (услугам)- представителям индексы цен производителей последовательно агрегируются в индексы цен соответствующих видов, групп, классов, разделов экономической деятельности. В качестве весов используются данные об объеме отгрузки в стоимостном выражении за базисный период.

Индекс цен производителей промышленных товаров - сводный показатель, агрегированный по видам деятельности «Добыча полезных ископаемых», «Обрабатывающие производства», «Обеспечение электрической энергией, газом и паром; кондиционирование воздуха», «Водоснабжение; водоотведение, организация сбора и утилизации отходов, деятельность по ликвидации загрязнений».

Индексы цен на приобретенные промышленными организациями отдельные виды товаров рассчитываются на основании регистрации цен на товары представители по установленной номенклатуре. Средняя цена приобретения включает, помимо цены производства, налог на добавленную стоимость, акциз, транспортные, сбытовые, посреднические и другие расходы. Построение индексов цен приобретения осуществляется по сопоставимому кругу видов товаров в отчетном и базисном периодах и предусматривает систему взвешивания на основе данных о количестве приобретенной продукции за предыдущий год.

Сводный индекс цен на продукцию (затраты, услуги) инвестиционного назначения рассчитывается как агрегированный показатель из индексов цен производителей на строительную продукцию, приобретения машин и оборудования инвестиционного назначения и на прочую продукцию (затраты, услуги) инвестиционного назначения, взвешенных по доле этих элементов в общем объеме инвестиций в основной капитал.

Индекс цен производителей на строительную продукцию формируется из индексов цен на строительно-монтажные работы и на прочие затраты, включенные в сводный сметный расчет строительства, взвешенных по доле этих элементов в общем объеме инвестиций в жилища, здания и сооружения. Расчет индекса цен на строительно-монтажные работы проводится на основе данных формы отчетности о ценах на материалы, детали и конструкции, приобретенные базовыми подрядными организациями, а также на базе технологических моделей, разработанных по видам экономической деятельности с учетом территориальных особенностей строительства.

Индекс цен приобретения машин и оборудования инвестиционного назначения исчисляется на основе данных об изменении цен производителей этого оборудования, транспортных расходов, ставки налога на добавленную стоимость и других расходов.

Индекс цен на прочую продукцию (затраты, услуги) инвестиционного назначения определяется из индексов цен на основные составляющие этих работ (проектно-изыскательские работы, затраты на разведочное бурение, на формирование рабочего, продуктивного и племенного стада и другие затраты).

Индекс тарифов на грузовые перевозки характеризует изменение фактически действующих тарифов на грузовые перевозки за отчетный период без учета изменения за этот период структуры перевезенных грузов по разнообразным признакам: по виду и размеру отправки груза, скорости доставки, расстоянию перевозки, территории перевозки, типу подвижного состава, степени использования его грузоподъемности и др.

Сводный индекс тарифов на грузовые перевозки всеми видами транспорта рассчитывается исходя из индексов тарифов на перевозку грузов отдельными видами транспорта (железнодорожным, трубопроводным, морским, внутренним водным, автомобильным, воздушным), взвешенных на объемы доходов от перевозки грузов соответствующим видом транспорта за базисный период. По каждому виду транспорта регистрируются тарифы на услуги-представители. За услугу-представитель принимается перевозка одной тонны массового груза определенным видом транспорта на фиксированное расстояние. Регистрация тарифов осуществляется в выборочной совокупности транспортных организаций.

Финансы

Бюджет – форма образования и расходования денежных средств, предназначенных для финансового обеспечения задач и функций государства и местного самоуправления.

Консолидированный бюджет субъекта Российской Федерации образуют бюджет субъекта Российской Федерации и свод бюджетов муниципальных образований, входящих в состав субъекта Российской Федерации (без учета межбюджетных трансфертов между этими бюджетами).

Доходы бюджета – поступающие в бюджет денежные средства, за исключением средств, являющихся в соответствии с Бюджетным кодексом РФ источниками финансирования дефицита бюджета.

Расходы бюджета – выплачиваемые из бюджета денежные средства, за исключением средств, являющихся в соответствии с Бюджетным кодексом РФ источниками финансирования дефицита бюджета.

Дефицит бюджета - превышение расходов бюджета над его доходами.

Профицит бюджета - превышение доходов бюджета над его расходами.

Налог – обязательный, индивидуально безвозмездный платеж, взимаемый с организаций и физических лиц в форме отчуждения принадлежащих им на праве собственности, хозяйственного ведения или оперативного управления денежных средств в целях финансового обеспечения деятельности государства и (или) муниципальных образований.

Сбор – обязательный взнос, взимаемый с организаций и физических лиц, уплата которого является одним из условий совершения в отношении плательщиков сборов государственными органами, органами местного самоуправления, иными уполномоченными органами и должностными лицами юридически значимых действий, включая предоставление определенных прав или выдачу разрешений (лицензий).

Сальдированный финансовый результат (прибыль минус убыток) - конечный финансовый результат, выявленный на основании бухгалтерского учета всех хозяйственных операций организаций. Представляет сумму прибыли (убытка) от продажи товаров, продукции (работ, услуг), основных средств, иного имущества организаций и доходов от прочих операций, уменьшенных на сумму расходов по этим операциям.

Темпы изменения сальдированного финансового результата отчетного периода по сравнению с соответствующим периодом предыдущего года рассчитаны по сопоставимому кругу организаций; с учетом корректировки данных соответствующего периода предыдущего года, исходя из изменений учетной политики, законодательных актов и др. в соответствии с методологией бухгалтерского учета. Проверка означает, что в одном или обоих сопоставляемых периодах был получен отрицательный сальдированный финансовый результат.

Кредиторская задолженность - задолженность по расчетам с поставщиками и подрядчиками за поступившие материальные ценности, выполненные работы и оказанные услуги, в том числе задолженность, обеспеченная векселями выданными; задолженность по расчетам с дочерними и зависимыми обществами по всем видам операций; с рабочими и служащими по оплате труда, представляющая собой начисленные, но не выплаченные суммы оплаты труда; задолженность по отчислениям на государственное социальное страхование, пенсионное обеспечение и медицинское страхование работников организации, задолженность по всем видам платежей в бюджет и внебюджетные фонды; задолженность организации по платежам по обязательному и добровольному страхованию имущества и работников организации и другим видам страхования, в которых организация является страхователем; авансы полученные, включающие сумму полученных авансов от сторонних организаций по предстоящим расчетам по заключенным договорам, а также штрафы, пени и неустойки, признанные организацией или по которым получены решения суда (арбитражного суда) или другого органа, имеющего в соответствии с законодательством Российской Федерации право на принятие решения об их взыскании, и отнесенные на финансовые результаты организации, непогашенные суммы заемных средств, подлежащие погашению в соответствии с договорами.

Дебиторская задолженность - задолженность по расчетам с покупателями и заказчиками за товары, работы и услуги, в том числе задолженность, обеспеченная векселями полученными; задолженность по расчетам с дочерними и зависимыми обществами; суммы уплаченных другим организациям авансов по предстоящим расчетам в соответствии с заключенными договорами; задолженность по расчетам с прочими дебиторами, включающая в себя задолженность финансовых и налоговых органов (в том числе по переплате по налогам, сборам и прочим платежам в бюджет); задолженность работников организации по предоставленным им ссудам и займам за счет средств этой организации или кредита (ссуды на индивидуальное и кооперативное жилищное строительство, приобретение и благоустройство садовых

участков, беспроцентные ссуды молодым семьям на улучшение жилищных условий или обзаведение домашним хозяйством и др.); задолженность подотчетных лиц; поставщиков по недостаткам товарно-материальных ценностей, обнаруженным при приемке; задолженность по государственным заказам, федеральным программам за поставленные товары, работы и услуги, а также штрафы, пени и неустойки, признанные должником, или по которым получены решения суда (арбитражного суда) или другого органа, имеющего в соответствии с законодательством Российской Федерации право на принятие решения об их взыскании, и отнесенные на финансовые результаты организации.

Уровень жизни

Расчет показателей **денежных доходов и расходов населения** производится в соответствии с Методологическими положениями по расчету показателей денежных доходов и расходов населения, утвержденными приказом Росстата от 02.07.2014 № 465 с изменениями от 20.11.2018 № 680.

Данные о денежных доходах и расходах населения формируются на основе официальной статистической информации о произведенных выплатах денежных средств населению и полученных от населения денежных средствах с использованием данных регулярной статистической отчетности хозяйствующих субъектов, органов государственного управления и финансовых учреждений, а также с использованием системы дооценок объемов доходов и расходов населения в неформальном секторе экономики. При отсутствии ряда показателей в необходимые сроки (это касается в основном банковских данных) производится их оценка.

При публикации объема денежных доходов и расходов населения за отчетный период производится уточнение предварительных показателей за предыдущий период. Пересмотр квартальных данных осуществляется по итогам разработки годового баланса денежных доходов и расходов населения.

Денежные доходы населения включают доходы лиц, работающих по найму; доходы от самостоятельной занятости (доходов от предпринимательской деятельности и другой производственной деятельности); социальные выплаты (пенсии, пособия, стипендии и другие выплаты); доходы от собственности (дивиденды, проценты, начисленные по денежным средствам на банковских счетах физических лиц в кредитных организациях; выплаты доходов по государственным и другим ценным бумагам; инвестиционные доходы (доходы от собственности держателей полисов); прочие денежные поступления.

Среднедушевые денежные доходы исчисляются делением общей суммы денежных доходов на численность постоянного населения.

Реальные денежные доходы - относительный показатель, характеризующий динамику денежных доходов населения по сравнению с изменением цен на товары и услуги и исчисленный путем деления индекса номинального размера (т.е. фактически сложившегося в отчетном периоде) денежных доходов населения на индекс потребительских цен за соответствующий временной период.

Денежные расходы населения - включают расходы на покупку товаров и оплату услуг; платежи за товары (работы, услуги) зарубежным поставщикам за безналичный и наличный расчет; расходы на оплату обязательных платежей и разнообразных взносов; прочие расходы населения.

Средний размер назначенных месячных пенсий определяется делением общей суммы назначенных месячных пенсий на численность пенсионеров (по данным Пенсионного фонда Российской Федерации).

Реальный размер назначенных месячных пенсий рассчитывается путем корректировки среднего размера назначенных месячных пенсий на индекс потребительских цен за соответствующий временной период.

Показатели рассчитаны на основе Методики расчетов основных показателей пенсионного обеспечения, утвержденной приказом Росстата от 23 июня 2009 г. № 118.

Среднемесячная номинальная заработная плата исчисляется делением фонда начисленной заработной платы работников на среднесписочную численность работников и на количество месяцев в периоде.

Данные о среднемесячной номинальной начисленной заработной плате формируются по фактическим видам деятельности, осуществляемым организациями независимо от их основного вида деятельности.

В фонд заработной платы включаются начисленные работникам суммы оплаты труда в денежной и неденежной формах (с учетом налога на доходы физических лиц и других удержаний в соответствии с законодательством Российской Федерации) за отработанное и неотработанное время, компенсационные выплаты, связанные с режимом работы и условиями труда, доплаты и надбавки, премии, единовременные поощрительные выплаты, а также оплата питания и проживания, имеющая систематический характер.

Реальная заработная плата характеризует объем товаров и услуг, которые можно приобрести на заработную плату в текущем периоде, исходя из цен базисного периода. Индекс реальной заработной платы исчисляется путем деления индекса номинальной заработной платы на индекс потребительских цен за один и тот же временной период.

Просроченной задолженностью по заработной плате считаются фактически начисленные работникам суммы заработной платы, но не выплаченные в срок, установленный коллективным договором или договором на расчетно-кассовое обслуживание, заключенным с банком. Число дней задержки считается, начиная со следующего дня после истечения этого срока. Информация формируется юридическими лицами при наличии просроченной задолженности по заработной плате работникам (кроме субъектов малого предпринимательства), основной вид деятельности которых относится к следующим группам ОКВЭД2: растениеводство и животноводство, охота и предоставление соответствующих услуг в этих областях; лесозаготовки; рыболовство и рыбоводство; добыча полезных ископаемых; обрабатывающие производства; обеспечение электрической энергией, газом и паром; кондиционирование воздуха; водоснабжение; водоотведение, организация сбора и утилизации отходов, деятельность по ликвидации загрязнений; строительство; деятельность сухопутного и трубопроводного транспорта; деятельность водного транспорта; деятельность воздушного и космического транспорта; складское хозяйство и вспомогательная транспортная деятельность; производство кинофильмов, видеофильмов и телевизионных программ; деятельность в области телевизионного и радиовещания; деятельность в области информационных услуг прочая; управление недвижимым имуществом за вознаграждение или на договорной основе; научные исследования и разработки; образование; деятельность в области здравоохранения и социальных услуг; деятельность творческая, деятельность в области искусства и организации развлечений; деятельность библиотек, архивов, музеев и прочих объектов культуры; деятельность в области отдыха и развлечений.

Величина прожиточного минимума в соответствии с Федеральным законом от 24 октября 1997 г. № 134-ФЗ «О прожиточном минимуме в Российской Федерации» представляет собой стоимостную оценку потребительской корзины, а также обязательные платежи и сборы. Потребительская корзина включает минимальные наборы продуктов питания, непродовольственных товаров и услуг, необходимых для сохранения здоровья человека и обеспечения его жизнедеятельности.

Занятость и безработица

Численность рабочей силы - лица в возрасте 15 лет и старше, которые в рассматриваемый период (обследуемую неделю) считаются занятыми или безработными.

Занятые - лица в возрасте 15 лет и старше, которые в обследуемую неделю выполняли любую деятельность (хотя бы один час в неделю), связанную с производством товаров или оказанием услуг за оплату или прибыль. В численность занятых включаются также лица, временно отсутствовавшие на рабочем месте в течение короткого промежутка времени и сохранившие связь с рабочим местом во время отсутствия.

К безработным (в соответствии со стандартами Международной Организации Труда - МОТ) относятся лица в возрасте 15 лет и старше, которые в рассматриваемый период удовлетворяли одновременно следующим критериям: а) не имели работы (доходного занятия); б) занимались поиском работы в течение последних четырех недель, используя при этом любые способы поиска работы; в) были готовы приступить к работе в течение обследуемой недели. Обучающиеся в образовательных организациях, пенсионеры и инвалиды учитывались в качестве безработных, если они не имели работы, занимались поиском работы и были готовы приступить к ней.

Уровень безработицы - отношение численности безработных к численности рабочей силы (занятых в рассматриваемом периоде, в %).

Безработные, зарегистрированные в органах службы занятости населения (по данным Министерства социального развития Московской области) - трудоспособные граждане, не имеющие работы и заработка (трудового дохода), проживающие на территории Московской области, зарегистрированные в органах службы занятости населения по месту жительства в целях поиска подходящей работы, ищущие работу и готовые приступить к ней.

Уровень зарегистрированной безработицы - отношение численности безработных, зарегистрированных в органах службы занятости населения (по данным Министерства социального развития Московской области), к численности рабочей силы в возрасте 15 лет и старше, в %.

Число замещенных рабочих мест в организациях определяется как суммарное количество среднесписочной численности работников, средней численности внешних совместителей и средней численности работников, выполнявших работы по договорам гражданско-правового характера. Число замещенных рабочих мест определяется без учета внутреннего совместительства.

В численность принятых работников включаются лица, зачисленные в отчетном периоде в организацию приказом (распоряжением) о приеме на работу, переведенные на работу из другой организации.

В численность работников, принятых на дополнительно введенные (созданные) рабочие места, включаются работники, принятые в отчетном периоде на вновь образованные рабочие места в результате расширения, реорганизации производства, увеличения сменности работы и т.п.

В численность выбывших работников включаются все работники, оставившие работу в организации независимо от оснований (расторжение трудового договора по инициативе работника, инициативе работодателя, истечение срока трудового договора, по соглашению сторон, призыв или поступление на военную службу и др.), уход или перевод которых оформлен приказом (распоряжением).

Численность требуемых работников на вакантные рабочие места - количество работников, которых предполагается принять на вакантные рабочие места.

В численность работников, работавших неполное рабочее время по инициативе работодателя, включаются работники списочного состава, работавшие в отчетном периоде неполное рабочее время по инициативе работодателя в соответствии со статьей 74 Трудового кодекса Российской Федерации.

В численность работников, работавших неполное рабочее время по соглашению между работником и работодателем, включаются работники (в целых единицах), работавшие в режиме неполного рабочего дня (недели), установленного как при приеме на работу, так и переведенные с согласия работника на неполное рабочее время.

В численность работников, находившихся в простое по вине работодателя и по причинам, не зависящим от работодателя и работника, включаются работники, находившиеся в простое полный рабочий день по причинам: необеспечения работников оборудованием, инструментами, технической документацией, объемом работ, необходимыми для исполнения трудовых обязанностей, невыполнение договорных обязательств перед партнерами, приведшее к срыву графика поставки сырья или вывоза готовой продукции со склада, обстоятельства непредвиденного характера, например, аварии или перебои в подаче воды, тепла, электроэнергии, стихийные бедствия и т.п.

В численность работников, которым были предоставлены отпуска без сохранения заработной платы по заявлению работника, включаются работники, которым были предоставлены по их письменному заявлению отпуска без сохранения заработной платы по семейным обстоятельствам или другим уважительным причинам, в случаях, предусмотренных законодательством Российской Федерации, а также неоплаченные отпуска по инициативе работодателя.

Нагрузка незанятого населения на 1 заявленную вакансию рассчитывается как отношение численности лиц, не занятых трудовой деятельностью, состоящих на учете в органах службы занятости населения (по данным Министерства социального развития Московской области), к числу вакансий, сообщенным работодателями в эти органы.

Заявленная работодателями потребность в работниках - число вакансий (требуемых работников), сообщенных работодателями в органы службы занятости населения.

Демография

Естественное движение населения – обобщенное название совокупности рождений и смертей, изменяющих численность населения так называемым естественным путем. К естественному движению населения относят также браки и разводы, хотя они не меняют численность населения непосредственно, но учитываются в том же порядке, что рождения и смерти.

Сведения о **рождениях, смертях, браках, разводах** получают на основании статистической разработки данных, содержащихся в записях актов о рождении, смерти, заключении и расторжении брака, составляемых органами записи актов гражданского состояния (далее ЗАГС). В число родившихся включены только родившиеся живыми.

В соответствии со статьей 13.1 Федерального закона «Об актах гражданского состояния» от 15 ноября 1997 № 143-ФЗ с 1 октября 2018 г. был введен в действие Единый государственный реестр записей актов гражданского состояния (ЕГР ЗАГС). Согласно статье 13.2 указанного Федерального закона Росстат с 1 октября 2018 г. получает сведения о государственной регистрации рождений, смертей, заключения и расторжения браков из данного реестра.

Предварительные (помесячные) данные по смерти разрабатываются по дате регистрации события в органах ЗАГС без учета окончательных медицинских свидетельств о смерти. Годовые данные разрабатываются по дате свершения события с учетом запоздалой регистрации и окончательных медицинских свидетельств о смерти.

Общие коэффициенты рождаемости и смертности – отношение соответственно числа родившихся (живыми) и числа умерших к среднегодовой численности населения. Исчисляются на 1000 человек населения.

Коэффициент естественного прироста – разность общих коэффициентов рождаемости и смертности.

Данные о **миграции населения** получены в результате разработки поступающих от территориальных органов Главного управления по вопросам миграции Министерство внутренних дел форм федерального статистического наблюдения за процессами миграции населения.